



COMUNE DI CUREGLIA

PREVENTIVO 2025



INDICE

- MM 13/2023 CONCERNENTE IL CONTO PREVENTIVO 2025 pag. 1

- CONTO DI GESTIONE CORRENTE
 - Ricapitolazione per dicasteri pag. 33
 - Ricapitolazione per genere di conto pag. 38
 - 0 Dicastero amministrazione generale pag. 47
 - 1 Dicastero sicurezza pubblica pag. 54
 - 2 Dicastero educazione pag. 61
 - 3 Dicastero cultura e tempo libero pag. 66
 - 4 Dicastero salute pubblica pag. 71
 - 5 Dicastero previdenza sociale pag. 73
 - 6 Dicastero traffico pag. 79
 - 7 Dicastero protezione dell'ambiente e sist. del territorio pag. 84
 - 8 Dicastero Economia pubblica pag. 94
 - 9 Dicastero finanze e imposte pag. 96

- CONTO DEGLI INVESTIMENTI
 - Ricapitolazione per dicasteri pag. 104
 - Ricapitolazione per genere di conto pag. 107
 - Dicasteri pag. 110

- ALLEGATO 1 RIASSUNTO PREVENTIVO MCA 2 pag. 121

- TABELLA AMMORTAMENTI pag. 123

- ELENCO DEBITI E CREDITI VERSO TERZI pag. 125

MM 14/2024 concernente il conto preventivo e la determinazione del moltiplicatore di imposta del Comune di Cureglia per l'anno 2025

Al Consiglio comunale di Cureglia

Gentile signora Presidente

Gentili signore e egregi signori Consiglieri comunali

Il Municipio vi presenta le sue riflessioni e le sue proposte inerenti al conto preventivo e alla determinazione del moltiplicatore di imposta del Comune di Cureglia per l'anno 2025.

INTRODUZIONE

Recentemente, prima la Confederazione, che ha preannunciato un piano di risparmi per miliardi di franchi, e poi il Cantone, che pure cerca di risparmiare decine di milioni di franchi, si sono chinati sul loro preventivo. A cascata tocca ai Comuni, enti locali pure loro costretti a ragionare su misure di risparmio. Questo anche, anzi forse soprattutto, a causa di scelte non riconducibili al loro operato. Cureglia non fa eccezione, come spiegato più sotto, a pagina 2.

Per esempio, l'abbassamento, già previsto dal 2020 e che entrerà in vigore l'anno prossimo, dell'aliquota cantonale dell'imposta sull'utile per le aziende dall'8% al 5,5%, che per fortuna tocca solo marginalmente Cureglia, che significa per i Comuni perdere una buona fetta delle entrate da parte delle imprese. È lecito chiedersi come faranno i Comuni a fronteggiare la situazione, senza dimenticare che quella delle persone giuridiche non è certo l'unica voce che li preoccupa.

Gli ultimi consuntivi del Comune di Cureglia hanno chiuso con disavanzi sempre maggiori, anche se meno gravi di quelli preannunciati dai relativi preventivi, non da ultimo grazie alle sopravvenienze.

Come sempre, nell'elaborazione del conto preventivo è stata effettuata un'analisi di ogni singolo conto, valutando con la maggiore precisione possibile le spese ed i ricavi di gestione corrente e cercando, nel limite del possibile, di contenere la spesa. Purtroppo, l'aumento generale dei costi, in particolare quelli relativi agli stipendi e al rincaro di beni e servizi, incidono e incideranno anche in futuro sull'evoluzione delle finanze comunali.

Il conto preventivo per l'anno 2025 prevede, per la gestione corrente, uscite per CHF 7'529'150.00 a fronte di entrate per CHF 1'613'100.00, vale a dire un fabbisogno d'imposta di CHF 5'916'050.00, come spiegato in modo dettagliato a pagina 4.

Mantenendo il moltiplicatore a 65% risulterebbe un disavanzo di CHF 1'196'716.66.

Il Municipio, dopo aver analizzato in modo approfondito la situazione e dopo aver ridotto diverse spese di sua competenza, ha deciso di presentarvi un conto preventivo per l'anno 2025 con un moltiplicatore aumentato del 10% a 75%, sia per le persone fisiche che per le persone giuridiche.

Così facendo, il disavanzo scende a CHF 516'050.00, come si evince dalla tabella seguente.

Gestione corrente	Preventivo 2024	Preventivo 2025
<i>Spese</i>	7'155'167.22	7'070'150.00
<i>Ammortamenti</i>	209'400.00	252'500.00
<i>Addebiti interni</i>	171'600.00	206'500.00
Totale spese	7'536'167.22	7'529'150.00
<i>Ricavi</i>	1'407'400.00	1'406'600.00
<i>Accrediti interni</i>	171'600.00	206'500.00
Totale ricavi	1'579'000.00	1'613'100.00
Fabbisogno d'imposta	5'957'167.22	5'916'050.00
Stima gettito d'imposta (moltip. 75%)	4'627'500.00	5'400'000.00
Disavanzo d'esercizio previsto	1'329'667.22	516'050.00

Come già spiegato sopra, il risultato finanziario di Cureglia sarà influenzato da spese decise da altre istanze politiche, in particolare dal Cantone e da diversi Consorzi e, per quel che concerne l'evoluzione del gettito fiscale, dall'evoluzione economica generale. Le spese attribuibili ad altre istanze politiche sono le seguenti.

Ente	Consuntivi			Preventivi		
	2021	2022	2023	2023	2024	2025
Riforma Ticino 2020	1'232.00	485.00	573.00	1'300.00	1'100.00	1'200.00
Ente Reg. Svilup. Luganese	4'977.00	5'019.00	5'012.00	5'000.00	5'000.00	5'200.00
Autorità regionale di protezione	23'054.60	14'210.10	24'158.20	24'000.00	17'000.00	30'500.00
Polizia Torre di Redde	140'563.10	173'607.95	173'000.00	170'000.00	160'000.00	180'000.00
Corpo pompieri	12'777.90	27'532.35	28'448.40	16'000.00	32'300.00	32'000.00
Tiro obbligatorio	6'018.20	1'874.00	-27'007.90	4'000.00	4'000.00	4'000.00
Consorzio protez. civile	30'336.73	26'246.71	39'350.58	32'000.00	40'000.00	40'000.00
Allievi scuole medie	2'040.00	1'960.00	3'390.00	7'200.00	5'000.00	5'000.00
Servizio medico e dentario scolastico	13'567.10	18'429.75	11'271.60	16'000.00	16'000.00	13'000.00
Servizio medico festivo	1'537.00	1'448.00	1'500.00	1'500.00	1'500.00	1'500.00
Croce verde	21'829.25	24'073.05	17'874.00	22'000.00	24'000.00	30'000.00
Fondi di previdenza (AVS)	426'739.20	359'641.60	576'395.30	500'000.00	650'000.00	600'000.00
Legge sulle famiglie	48'442.50	42'078.50	50'134.00	45'000.00	46'000.00	46'000.00
Case anziani	41'996.85	41'979.60	50'630.78	50'000.00	50'000.00	60'000.00
Anziani in istituti	324'997.09	539'890.25	517'561.21	420'000.00	650'000.00	677'500.00
Sacd	116'023.98	195'175.98	178'901.92	175'000.00	175'000.00	200'000.00
Servizi d'appoggio	67'767.23	94'757.35	115'892.12	120'000.00	120'000.00	128'000.00
Mantenimento anziani a domicilio	35'602.57	39'071.04	40'763.63	42'000.00	40'000.00	45'000.00
Spese assistenziali	30'611.86	35'667.83	38'617.53	35'000.00	35'000.00	35'000.00
Manut. strade cantonali	6'192.00	6'192.00	6'192.00	6'200.00	6'200.00	6'200.00
Illuminazione pubblica	27'752.35	26'422.50	27'831.85	33'000.00	35'000.00	33'000.00
Comunità tariffale arcobaleno	15'000.00	-8'118.00	15'000.00	15'000.00	8'000.00	200.00
Trasporto notturno	4'427.90	2'157.95	2'200.00	4'500.00	4'000.00	2'000.00
Trasporti pubblici	115'591.00	132'239.00	125'484.00	120'000.00	125'000.00	125'000.00
Consorzio CDALED	162'550.20	14'534.05	203'280.95	250'000.00	230'000.00	230'000.00
Consorzio argini Basso Vedeggio	9'142.10	18'000.00	17'557.90	12'000.00	12'000.00	17'000.00
Consorzio sistemazione Vedeggio	17'460.00	14'534.05	5'828.85	18'000.00	18'000.00	12'000.00
OTR Turismo	2'756.90	2'973.20	2'703.75	2'800.00	2'800.00	2'800.00
Computo globale IP	7'803.05	-	5'764.80	8'000.00	8'000.00	8'000.00
Fondo di livellamento	383'314.00	371'850.00	312'837.00	450'000.00	265'000.00	190'000.00
Fondo perequazione	5'607.00	5'721.00	6'019.00	12'000.00	12'000.00	12'000.00
Risanamento finanze del Cantone	112'898.00	102'584.00	111'088.00	113'000.00	111'000.00	106'000.00
Totale	2'220'608.66	2'332'237.81	2'688'254.47	2'730'500.00	2'908'900.00	2'878'100.00

A questo proposito si rileva come, rispetto al consuntivo 2023, le spese generate dai costi addebitati dal Cantone e da diversi Consorzi sono aumentate di CHF 189'845.53 (+ 7.06%) e rappresentano il 38.2% del totale delle uscite correnti. In futuro queste spese potrebbero diminuire, qualora la forza finanziaria di Cureglia dovesse a sua volta diminuire.

PROCEDIMENTO

Secondo le disposizioni dell'articolo 169 della Legge Organica Comunale (LOC), il preventivo deve contenere le previsioni inerenti alla gestione corrente, vale a dire alle spese e ai ricavi correnti, in modo da determinare il relativo fabbisogno d'imposta comunale. Il preventivo deve inoltre dare indicazioni sul gettito dell'imposta comunale, per poi determinare il presumibile risultato d'esercizio, ottenuto applicando il moltiplicatore politico proposto.

Fabbisogno d'imposta

Il fabbisogno d'imposta per l'anno 2025, che corrisponde alla differenza tra il totale delle spese operative (CHF 7'224'450.00) sommate alle spese finanziarie (CHF 98'200.00) e alle spese straordinarie (CHF 0.00) ed il totale dei ricavi correnti (CHF 1'361'600.00) sommati ai ricavi finanziari (CHF 45'000.00) e ai ricavi straordinari (CHF 0.00), ammonta a CHF 5'916'050.00.

Valutazione del gettito d'imposta cantonale

Secondo la Sezione degli Enti Locali (SEL) il gettito d'imposta cantonale accertato (imposte emesse e valutate) per il 2021 è il seguente:

Gettito d'imposta cantonale	2020	2021	Variazione	In %
Persone Fisiche	6'376'125	6'237'293	-138'832	-2.18
Persone Giuridiche	553'448	438'393	-115'055	-20.79
Totale soggetto a moltiplicatore	6'929'573	6'675'686	-253'887	-3.66

Rispetto al 2020 risulta una flessione del gettito di CHF 253'887.00 (-3.66%).

L'evoluzione del gettito d'imposta degli ultimi sette anni è illustrata dal grafico seguente.

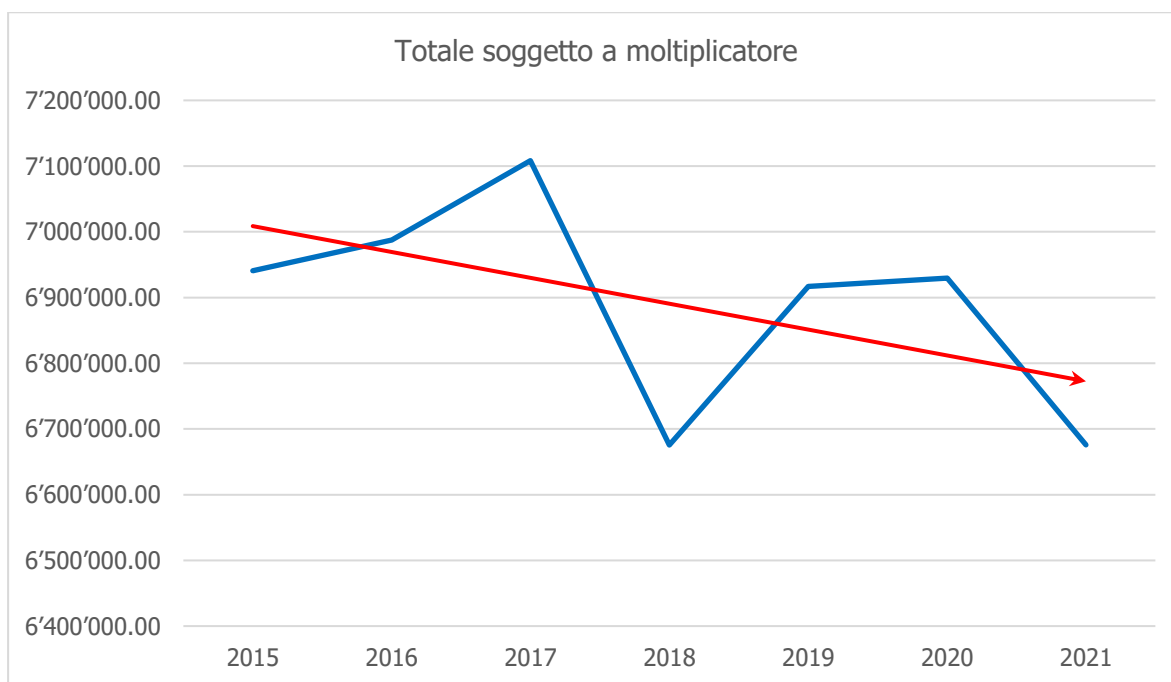

Come evidenzia la linea di tendenza rossa, il gettito d'imposta accertato è probabilmente destinato

a diminuire. L'evoluzione delle relative cifre è illustrata nella tabella seguente.

Gettito d'imposta cantonale	2015	2016	2017	2018	2019	2020	2021
Persone fisiche	6'608'318.00	6'749'493.00	6'768'397.00	6'314'832.00	6'512'612.00	6'376'125.00	6'237'293.00
Persone giuridiche	332'368.00	237'887.00	339'868.00	360'753.00	404'328.00	553'448.00	438'393.00
Totale soggetto a moltiplicatore	6'940'686.00	6'987'380.00	7'108'265.00	6'675'585.00	6'916'940.00	6'929'573.00	6'675'686.00

Il gettito d'imposta accertato è un dato importante, perché sta alla base del procedimento di uno dei metodi possibili di calcolo della stima del gettito di un determinato periodo, nella fattispecie dell'anno 2025.

Valutazione del gettito d'imposta comunale

Il gettito comunale d'imposta è calcolato sulla base del gettito cantonale d'imposta 2021 corretto dall'evoluzione economica, demografica e fiscale.

Evoluzione economica

La SEL ha comunicato che la crescita prevista del PIL per il 2025 è di 2.6%. Nella tabella seguente è illustrata quella degli scorsi anni.

Ticino	2022	2023	2024	2025
PIL nominale	3.70%	1.90%	2.60%	2.60%
Inflazione	2.80%	1.70%	1.40%	0.00%
PIL reale	0.90%	0.20%	1.20%	2.60%

Per la stima del gettito d'imposta comunale per il 2025 si devono considerare solo i dati inerenti al PIL fino al 2024.

Evoluzione demografica

Si può partire dal presupposto che attualmente il numero di contribuenti di Cureglia rimanga all'incirca invariato, perché le partenze compensano gli arrivi, come dimostrano le cifre a disposizione dell'Amministrazione comunale.

Evoluzione fiscale

Anche le differenze delle imposte di questi contribuenti sono trascurabili, perché quelle dei partenti compensano quelle degli arrivi, come dimostrano le cifre a disposizione dell'Amministrazione comunale.

Sulla base di queste valutazioni si stimano le imposte delle persone fisiche, delle persone giuridiche, l'imposta immobiliare comunale e l'imposta personale comunale.

Persone fisiche

Per determinare le previsioni del gettito delle persone fisiche per l'anno 2025 ci si è basati, in primo luogo, sugli ultimi dati consolidati a livello di tassazioni emesse dal Comune, tenendo in considerazione la fluttuazione dei contribuenti, come pure i dati relativi ai contribuenti con tassazione

non ancora emesse dal Cantone.

Persone giuridiche

Per determinare le previsioni del gettito delle persone giuridiche, come in passato, sono stati utilizzati gli ultimi dati consolidati del Centro Sistemi Informativi del Cantone delle tassazioni emesse, dei contribuenti persone giuridiche non ancora tassati, le partenze e gli arrivi di persone giuridiche come pure l'applicazione della nuova riforma fiscale introdotta nel 2020 che, a partire dall'anno 2025, prevede una riduzione dell'aliquota cantonale dell'imposta sull'utile, che passerà dal 8% al 5.5%, che concretamente comporta una diminuzione del gettito di circa CHF 60'000.

Imposta immobiliare comunale

Per l'elaborazione di questo preventivo, per l'imposta immobiliare comunale si è utilizzato lo stesso importo degli scorsi anni.

Imposta personale comunale

Per l'elaborazione di questo preventivo, per l'imposta personale comunale si è utilizzato lo stesso importo degli scorsi anni.

Stima del gettito d'imposta comunale

Per stimare il gettito fiscale comunale per il 2025 sono stati fatti due calcoli, uno partendo dal gettito d'imposta accertato nel 2021, l'altro partendo dai dati più aggiornati, comprensivi delle imposte emesse e ancora da incassare, forniti dal Centro Sistemi Informativi del Cantone (in seguito CSI).

In entrambi i casi alla somma del gettito delle persone fisiche e delle persone giuridiche, corretti entrambi con le partenze e gli arrivi di contribuenti, si è applicato il moltiplicatore politico proposto del 75%. Si sono infine aggiunte le imposte immobiliari e personali comunali per ottenere il gettito d'imposta comunale previsto. Con il primo calcolo si ottiene un gettito d'imposta comunale di CHF 5'372'672.00.

Imposta	Anno	PIL	Cantone	Moltiplicatore	Comune	Osservazioni
Persone fisiche	2021		6'237'293			CSI
	2022	0.90%	6'293'429			SEL
	2023	0.20%	6'306'015			SEL
	2024	1.20%	6'381'688	75.00%	4'786'266	SEL
Persone giuridiche	2021		438'393			CSI
	2022	0.90%	442'339			SEL
	2023	0.20%	443'223			SEL
	2024	1.20%	448'542			SEL
	Correzione	-60'000	388'542	75.00%	291'406	Nuova aliquota
Immobiliare	2025				250'000	Consuntivo 2023
Personale	2025				45'000	Consuntivo 2023
Totale					5'372'672	

Con il secondo calcolo si ottiene un gettito d'imposta comunale di CHF 5'504'951.00.

Imposta	Anno	PIL	Cantone	Moltiplicatore	Comune	Osservazioni
Persone fisiche	2023		2'546'703 4'047'650	75.00%	5'005'114	Tassate Da tassare SEL
	2024	1.20%	6'673'485			
Persone giuridiche	2023		44'596 284'571	75.00%	204'838	Tassate Da tassare SEL
	2024	1.20%	333'117			
	Correzione	-60'000	273'117			
Immobiliare	2025				250'000	Consuntivo 2023
Personale	2025				45'000	Consuntivo 2023
Totale					5'504'951	

Considerato come non si possa sostenere che uno dei due metodi di calcolo sia giusto e l'altro sbagliato e come le due stime del gettito d'imposta comunale ottenute siano simili, il Municipio ha deciso di calcolare la stima facendo una media dei due risultati, ottenendo quindi una stima del gettito d'imposta comunale, arrotondato per difetto, di CHF 5'400'000.00.

Risultato d'esercizio

Sottraendo dal fabbisogno d'imposta il gettito d'imposta comunale previsto di CHF 5'400'000.00 consegue che la gestione corrente, con il moltiplicatore politico proposto del 75%, dovrebbe chiudere con un disavanzo d'esercizio di CHF 516'050.00, un minor disavanzo di CHF 811'917.22 rispetto al preventivo 2024 (- 62%).

Analisi dei dicasteri

Per ogni dicastero sono state redatte delle spiegazioni, qualora necessario e in particolare per quei conti che hanno subito delle variazioni percentuali importanti.

La presentazione dei conti permette un raffronto numerico con i conti preventivi 2025 e con quelli del preventivo 2024 e del consuntivo 2023.

0. AMMINISTRAZIONE GENERALE

	Consuntivo 2023	Preventivo 2024	Preventivo 2025
Spese	1'262'130.06	1'170'470.00	1'144'020.00
Ricavi	-64'525.40	-30'500.00	-27'000.00
Spesa	1'197'604.66	1'139'970.00	1'117'020.00

Minor spesa rispetto al preventivo 2024

-22'950.00

-2.01%

Minor spesa rispetto al consuntivo 2023

-80'584.66

-7.21%

011 – Potere legislativo

011.3000.002	Indennità membri commissioni Consiglio comunale	- CHF	2'000.00
011.3000.004	Indennità sedute Consiglio comunale	- CHF	2'000.00
011.3100.002	Materiale votazioni ed elezioni	- CHF	2'500.00

Gli importi sono stati adattati a quelli del consuntivo 2023 e ai dati provvisori del 2024.

012 – Potere esecutivo

012.3130.002	Spese di rappresentanza	+ CHF	3'000.00
012.3199.001	Spese diverse	- CHF	5'000.00

Gli importi sono stati adattati a quelli del consuntivo 2023 e ai dati provvisori del 2024.

Il Municipio intende ridurre queste spese.

020 – Amministrazione delle finanze e delle contribuzioni

020.3130.003	Spese di contenzioso	- CHF	5'000.00
--------------	----------------------	-------	----------

Gli importi sono stati adattati a quelli del consuntivo 2023 e ai dati provvisori del 2024.

020.3130.020	Spese Centro Sistemi Informativi (CSI)	+ CHF	21'000.00
--------------	--	-------	-----------

Nel 2023 il Municipio, come quelli della maggior parte dei Comuni ticinesi, ha deciso di affidare la gestione delle contribuzioni al Centro Sistemi Informativi (CSI) del Cantone. La gestione delle contribuzioni precedenti a questo anno rimane invece di responsabilità dei servizi finanziari comunali. L'importo esposto, non preventivato nel 2024, ma che sarà presente nel consuntivo 2024, è stato calcolato in base alle informazioni assunte.

029 – Altre amministrazioni generali

In generale gli stipendi di tutto il personale sono stati aggiornati considerando le attuali risorse, i nuovi assunti, gli spostamenti interni, le partenze e i congedi concessi, gli scatti annuali per i collaboratori che non hanno ancora raggiunto il massimo previsto per la loro funzione e tenendo in considerazione le normative del Regolamento Organico dei Dipendenti (ROD) del Comune del 15 novembre 2022. I contributi paritetici (AVS e CP), come pure i premi assicurativi (infortuni e malattia), sono stati conformati ai tassi attuali e calcolati sulla massa salariale 2025.

029.3010.001	Stipendi e indennità al personale	- CHF	7'000.00
--------------	-----------------------------------	-------	----------

L'importo esposto è stato aggiornato in quanto non risulta più necessaria la posizione di un "aiuto cancelleria" che ha lavorato per il Comune nel 2023 e non nel 2024, benché preventivata.

029.3102.001	Stampati e fotocopie	- CHF	1'000.00
--------------	----------------------	-------	----------

Nel 2023, grazie anche all'ottimizzazione dell'attività della cancelleria, le spese relative agli stampati e alle fotocopie sono state di CHF 4'677.20. Tenuto conto dell'evoluzione del costo del 2024 questa spesa è stata ridotta a 5'000.00 CHF.

029.3132.002	Onorari ufficio tecnico	CHF	0.00
--------------	-------------------------	-----	------

Grazie all'assunzione di un nuovo tecnico comunale al 100% (ottobre 2023), non è più necessario l'intervento di consulenti esterni.

029.3153.001	Manutenzione installazioni informatiche	+ CHF	5'000.00
--------------	---	-------	----------

L'importo è stato adattato a quello del consuntivo 2023 e ai dati provvisori del 2024.

029.3162.001	Leasing	+ CHF	2'000.00
--------------	---------	-------	----------

L'importo è stato adattato ai dati provvisori del 2024. L'importo a conto preventivo 2024 era sottostimato.

029.3601.005	Quota parte cantonale licenze edilizie e notifiche	+ CHF	1'500.00
--------------	--	-------	----------

L'importo è stato adattato a quello del consuntivo 2023 e ai dati provvisori del 2024.

029.3631.040	Partecipazione Riforma Ticino 2020	+ CHF	100.00
--------------	------------------------------------	-------	--------

L'importo è stato aggiornato in base ad una comunicazione della SEL, che specifica che la partecipazione dei Comuni è pari a CHF 0.80 per abitante.

029.3637.005	Contributi e-bike e benzina alchilata	CHF	500.00
--------------	---------------------------------------	-----	--------

Il Municipio procederà a breve all'aggiornamento dell'Ordinanza municipale per l'erogazione di incentivi a favore dell'efficienza energetica, dello sfruttamento delle energie rinnovabili, dell'ambiente e della mobilità sostenibile. Il Municipio ha preso atto che l'acquisto di e-bike da parte della popolazione (e la rispettiva richiesta di incentivo) è prevalentemente effettuato per svolgere dell'attività fisica e poco per la mobilità (spostamento casa-lavoro, ecc.) e ha intenzione di non più concedere questi incentivi dal 2025.

029.4210.001	Tasse di cancelleria e diverse	- CHF	5'000.00
--------------	--------------------------------	-------	----------

029.4210.002	Tasse per licenze edilizie	+ CHF	1'000.00
--------------	----------------------------	-------	----------

029.4210.003	Tasse Ufficio tecnico e abitabilità	+ CHF	500.00
--------------	-------------------------------------	-------	--------

Gli importi sono stati adattati a quelli del consuntivo 2023 e ai dati provvisori del 2024.

090 – Compiti non ripartibili

090.3010.001	Stipendi e indennità del personale	- CHF	6'500.00
--------------	------------------------------------	-------	----------

A seguito di una più corretta attribuzione dei costi relativi al personale di pulizia ai singoli centri di costo, l'importo presentato a preventivo 2025 è pari a CHF 7'000.00. Ne consegue una correzione degli oneri sociali della cassa pensione e delle assicurazioni malattia e infortuni.

090.3010.002 Stipendi personale di pulizia + CHF 2'500.00

Nel 2023 e nel 2024 per il personale ad ore che si occupa della pulizia degli stabili amministrativi (ma non dell'Istituto scolastico) è stato evidenziato un leggero incremento delle ore delle prestazioni.

090.31031.002 Materiale di pulizia + CHF 1'500.00

L'importo è stato adattato a quello del consuntivo 2023 e ai dati provvisori del 2024.

090.3120.001 Riscaldamento stabili + CHF 2'000.00

L'importo è stato adattato a quello del consuntivo 2023 e ai dati provvisori del 2024.

090.3120.004 Energia elettrica + CHF 1'300.00

Considerata l'evoluzione dei costi dell'energia, per il 2025 si prevede un importo di CHF 9'000.00, maggiore a quanto preventivato nel 2024.

090.3134.001 Premi assicurazioni veicoli, cose, RC + CHF 4'000.00

Nel 2024 c'è stato un aumento dei premi assicurativi, prevalentemente quelli dei veicoli.

090.3144.001 Manutenzione stabili - CHF 3'000.00

L'importo è stato adattato a quello del consuntivo 2023 e ai dati provvisori del 2024.

090.3161.002 Noleggio centrale termica + CHF 20'000.00

La valutazione del costo di noleggio rapportato ad un anno di attività si attesta a circa CHF 60'000.00; l'importo viene quindi ridistribuito in parti uguali sui centri di costo 029, 200, 210 (cfr. anche conti 200.3161.002 e 210.3161.002).

090.3636.007 Contributo Ente Regionale Sviluppo Luganese (ERSL) + CHF 200.00

L'importo è stato adattato in base ad una comunicazione ricevuta dallo stesso ente.

1. SICUREZZA PUBBLICA

	Consuntivo 2023	Preventivo 2024	Preventivo 2025
Spese	378'652.34	349'870.00	373'620.00
Ricavi	-100'071.25	-74'000.00	-77'000.00
Spesa	278'581.09	275'870.00	296'620.00

Maggior spesa rispetto al preventivo 2024

20'750.00

7.52%

Maggior spesa rispetto al consuntivo 2023

18'038.91

6.08%

103 – Commissione tutoria regionale

103.3612.102 Autorità regionale di protezione (ARP) + CHF 13'500.00

L'Autorità Regionale di Protezione (ARP) di Massagno ha suggerito un importo di CHF 30'500.00 per la quota parte del Comune di Cureglia per il 2025.

109 – Altri servizi giuridici

109.4033.001 Tassa sui cani + CHF 3'000.00

L'importo è stato adattato a quello del consuntivo 2023 e ai dati provvisori del 2024.

113 – Corpo di Polizia

113.3130.004 Servizio d'ordine ausiliario - CHF 7'500.00

Con l'installazione della videosorveglianza non serviranno più le pattuglie della Securitas SA:

113.3151.002 Manutenzione semaforo CHF 0.00

Il Municipio ha deciso che dal 2025 il costo del contratto di manutenzione annuale sarà addebitato sul conto 620.3151.003 Manutenzione segnaletica stradale verticale semafori.

113.3612.108 Partecipazione al Consorzio Polizia Torre di Redde + CHF 20'000.00

La Polizia Torre di Redde ha comunicato che il costo pro-capite definito per il 2025 è pari a CHF 119.1826 (nel 2024 CHF 113.6536). La quota parte dei costi a carico del Comune di Cureglia per il 2025 è di CHF 178'822.80, valutata in CHF 180'000.00, con un aumento dovuto all'aumento dei costi per gli stipendi del personale di polizia (+ CHF 40'000.00) e dei relativi oneri assicurativi.

140 – Polizia del fuoco

140.3612.103 Contributo Consorzio pompieri + CHF 300.00

Il Corpo civici pompieri di Lugano ha suggerito un importo di CHF 32'300.00 per la quota parte del Comune di Cureglia per il 2025.

160 – Protezione civile

160.199.001 Spese diverse - CHF 1'000.00

L'importo è stato adattato a quello del consuntivo 2023 e ai dati provvisori del 2024.

2. EDUCAZIONE

	Consuntivo 2023	Preventivo 2024	Preventivo 2025
Spese	1'503'388.78	1'411'400.00	1'442'550.00
Ricavi	-248'961.25	-221'400.00	-190'400.00
Spesa	1'254'427.53	1'190'000.00	1'252'150.00

Maggior spesa rispetto al preventivo 2024

62'150.00

5.22%

Minor spesa rispetto al consuntivo 2023

-2'277.53

-0.18%

200 – Scuola dell'infanzia (SI)

La scuola infanzia, nell'anno scolastico 2024/2025, è composta da 2 sezioni ed è frequentata da 30 allievi.

200.3010.002 Stipendi personale di pulizia + CHF 11'800.00

Come per il conto 090.3010.002, anche in questo caso è stato necessario rivalutare l'importo esposto a preventivo che si attesta a CHF 26'800.00, in linea con il dato a consuntivo 2023 di CHF 27'640.85.

200.3010.012 Stipendi addette alla mensa - CHF 5'500.00

Anche in questo caso è stato necessario rivalutare l'importo esposto a preventivo a seguito di una più corretta attribuzione dei costi delle addette alla mensa.

200.3020.001 Stipendi docenti - CHF 46'000.00

La valutazione dell'importo totale dei costi relativi agli stipendi dei docenti della SI presenta un importo di CHF 188'000.00, inferiore di CHF 46'000.00 rispetto al preventivo 2024. La diminuzione è motivata dal fatto che una docente, che fino all'anno scolastico 2023/2024 veniva pagata al 100% da Cureglia ma svolgeva un'attività del 50% presso un altro comune (da cui veniva recuperato parte del salario sul conto 200.4612.101 Rimborsi stipendi docenti da altri comuni) ora non lavora più per il comune citato. Viene quindi conteggiato unicamente il salario al 50% per Cureglia. Ne consegue la correzione degli oneri sociali esposti nel centro di costo.

200.3104.001 Materiale scolastico - CHF 3'000.00

Il Municipio prevede un contenimento della spesa del materiale in oggetto.

200.3105.001 Spese mensa + CHF 9'000.00

L'offerta del servizio mensa per la scuola dell'infanzia è molto apprezzata dagli allievi e dalle loro famiglie. L'importo è stato aggiornato tenuto conto dei dati del consuntivo 2023 e di quanto sono le spese provvisorie del 2024. Si rimanda anche al commento del conto 200.4240.001 Rimborsi per spese mensa.

200.3161.002 Noleggio centrale termica CHF 20'000.00

Si rimanda al commento del conto 090.3161.002.

210.3612.105 Tasse scolastiche per frequentazioni fuori comune - CHF 1'200.00

Non sono previsti i costi in oggetto in quanto non risulta che allievi del Comune di Cureglia, per

l'anno scolastico 2024/25, frequentino la scuola fuori comune.

200.4612.101	Rimborso stipendi docenti da altri comuni	CHF	0.00
--------------	---	-----	------

Si rimanda al commento al conto 200.3020.001.

200.4631.001	Contributo cantonale stipendi docenti	- CHF	4'000.00
--------------	---------------------------------------	-------	----------

La Sezione delle scuole comunali non dispone al momento dell'elaborazione del presente messaggio informazioni riguardanti possibili riduzioni del contributo forfettario per sezione per il 2025. Vieni quindi esposto un importo indicativo di CHF 6'000.00.

210 – Scuola elementare (SE)

La scuola elementare, per l'anno scolastico 2024/2025, è composta da 5 sezioni ed è frequentata da 72 allievi.

210.3010.002	Stipendi personale di pulizia	+ CHF	5'000.00
--------------	-------------------------------	-------	----------

L'aumento del costo degli stipendi del personale di pulizia è dovuto a un'ottimizzazione dell'imputazione dei costi sui vari centri di costo come pure ad un incremento delle ore d'attività.

210.3010.005	Stipendi per trasporto allievi	+ CHF	7'000.00
--------------	--------------------------------	-------	----------

L'aumento del costo degli stipendi è motivato dall'aumento dell'attività per il trasporto allievi, anche per altri comuni. Le ore prestate dalla conducente per i trasporti di allievi di altri comuni vengono fatturate e accreditate sul conto 210.4240.014 Rimborso pulmino.

210.3010.012	Stipendi addette alla mensa	+ CHF	4'500.00
--------------	-----------------------------	-------	----------

Anche in questo caso è stato necessario rivalutare l'importo esposto a preventivo a seguito di una più corretta attribuzione dei costi delle addette alla mensa.

210.3020.002	Supplenze docenti	- CHF	13'000.00
--------------	-------------------	-------	-----------

La docente che lo scorso anno era in congedo maternità è rientrata in attività con l'anno scolastico 2024/25. L'importo è quindi stato corretto.

210.3020.004	Stipendi docenti educazione musicale	+ CHF	4'000.00
210.3020.005	Stipendi docenti educazione fisica	+ CHF	8'000.00

Gli stipendi della docente di educazione musicale e dei docenti di educazione fisica sono fatturati dal Comune sede di Lugano, rispettivamente Vezia. Gli importi sono stati corretti in linea con quanto esposto a Consuntivo 2023. Ne consegue la correzione degli oneri sociali esposti nel centro di costo.

210.3061.002	Noleggio Centrale termica	CHF	20'000.00
--------------	---------------------------	-----	-----------

Si rimanda al commento del conto 090.3161.002.

210.3120.001	Riscaldamento stabili	+ CHF	2'000.00
--------------	-----------------------	-------	----------

L'importo è stato adattato a quello del consuntivo 2023 e ai dati provvisori del 2024.

210.3120.004 Energia elettrica + CHF -1'800.00

L'importo è stato aggiornato tenuto conto dei costi del 2023 e dell'evoluzione degli stessi per il 2024.

210.3612.109 Direzione scolastica condivisa + CHF 21'000.00

L'importo è stato aggiornato in base ai conteggi fatturati dal Comune di Comano per il consuntivo 2023 e a quanto già fatturato per il 2024. La chiave di riparto utilizzata per la rifatturazione è il numero di sezioni scolastiche. Vi è inoltre stato un aumento della percentuale lavorativa della segretaria.

210.4240.001 Rimborsi per spese mensa + CHF 15'000.00

In riferimento al commento riportato al conto 210.3010.012, il maggior utilizzo del servizio mensa porta ad un aumento dell'incasso delle tasse per la mensa scolastica.

210.4240.014 Rimborso pulmino + CHF 3'000.00

L'importo presentato è stato aggiornato in base ai dati di consuntivo 2023 e ai dati provvisori del 2024 e riferisce agli incassi da altri Comuni per l'utilizzo del pulmino scolastico. La richiesta di utilizzo del pulmino scolastico per il trasporto di allievi di altri comuni può variare di anno in anno. (vedi commento al conto 210.3010.005).

210.4631.001 Contributo cantonale stipendi docenti CHF 90'000.00

La Sezione delle scuole comunali non dispone al momento dell'elaborazione del presente messaggio informazioni riguardanti possibili riduzioni del contributo forfettario per sezione per il 2025. Si espone quindi un importo in linea con i dati presentati a preventivo 2024 e a consuntivo 2023.

3. CULTURA E TEMPO LIBERO

	Consuntivo 2023	Preventivo 2024	Preventivo 2025
Spese	564'685.90	523'300.00	470'000.00
Ricavi	-8'200.00	-7'500.00	-7'500.00
Spesa	556'485.90	515'800.00	462'500.00

Minor spesa rispetto al preventivo 2024

-53'300.00

-10.33%

Minor spesa rispetto al consuntivo 2023

-93'985.90

-20.32%

330 – Parchi pubblici e sentieri

330.3010.008 Stipendi avventizi - CHF 10'000.00

L'importo presentato è stato aggiornato in base all'ausilio di avventizi avvenuto negli scorsi anni.

330.3101.005 Acquisto piante, sementi e terriccio + CHF 5'000.00

L'importo presentato è stato aggiornato in base ai dati degli scorsi anni.

330.3111.001 Acquisto macchinari, attrezzature - CHF 2'000.00

L'importo presentato è stato aggiornato in base ai dati degli scorsi anni.

330.3141.004 Manutenzione sentieri - CHF 5'000.00

L'importo è stato adattato a quello del consuntivo 2023 e ai dati provvisori del 2024.

330.3143.001 Manutenzione parchi, giardini e campo sportivo - CHF 5'000.00

L'importo è stato adattato a quello del consuntivo 2023 e ai dati provvisori del 2024.

350 – Altre attività di tempo libero

350.3130.006 Manifestazioni e concerti - CHF 15'000.00

Il Municipio ha deciso di ridurre le spese per l'organizzazione di manifestazioni e di concerti.

350.3199.001 Spese diverse - CHF 21'000.00

Il Municipio ha deciso di ridurre le spese diverse nell'ambito delle altre attività di tempo libero.

4. SALUTE PUBBLICA

	Consuntivo 2023	Preventivo 2024	Preventivo 2025
Spese	31'551.55	43'900.00	45'910.00
Ricavi	-60.00	0.00	0.00
Spesa	31'491.55	43'900.00	45'910.00

Maggior spesa rispetto al preventivo 2024

2'010.00

4.58%

Maggior spesa rispetto al consuntivo 2023

14'418.45

31.41%

460 – Servizio medico scolastico

460.3611.002 Servizio medico scolastico e dentario scolastico - CHF 3'000.00

L'importo è stato adattato a quello del consuntivo 2023 e ai dati provvisori del 2024.

490 – Altri compiti per la salute

490.3614.001 Contributo alla Croce Verde + CHF 6'000.00

La Croce Verde ha comunicato che il costo pro-capite per il 2025 sarà pari a CHF 20.40. Tenuto conto del numero di abitanti di Cureglia (1491 a fine 2023), l'importo arrotondato esposto è pari a CHF 30'000.00. Ne consegue l'aumento di CHF 6'000.00 rispetto a quanto preventivato nel 2024.

5. PREVIDENZA SOCIALE

	Consuntivo 2023	Preventivo 2024	Preventivo 2025
Spese	1'568'996.49	1'775'500.00	1'799'500.00
Ricavi	-3'037.00	-3'000.00	-3'000.00
Spesa	1'565'959.49	1'772'500.00	1'796'500.00

Maggior spesa rispetto al preventivo 2024	24'000.00	1.35%
Maggior spesa rispetto al consuntivo 2023	230'540.51	12.83%

Questo è uno dei dicasteri che incidono maggiormente sulle finanze del Comune. Le spese, infatti, ammontano al 24% ca. del totale delle uscite correnti previste per l'anno 2025.

501 – Contributo comunale ai fondi centrali di previdenza sociale

501.3631.001 Contr. com. ai fondi centr. prev. sociale (AVS/AI/...) - CHF 50'000.00

L'importo è stato adattato a quello del consuntivo 2023 e ai dati provvisori del 2024.

570 – Case per anziani

570.3632.101 Rimborso case anziani + CHF 10'000.00

L'importo è stato adattato a quello del consuntivo 2023 e ai dati provvisori del 2024.

570.3632.102 Contrib. com. per anziani ospiti di istituti + CHF 27'500.00

Per il finanziamento delle case anziani sono conteggiati CHF 58.00 (nel 2024 CHF 51.00) per giornata di presenza in case anziani finanziate per l'intera gestione ai sensi della Legge anziani (la somma di questo importo inoltre non può superare il 6% del gettito d'imposta comunale 2021 del Comune di CHF 6'090'764.00). A questo importo va aggiunto il 7.01% del gettito cantonale d'imposta cantonale 2021 del Comune (nel 2024 il 6.15%). L'importo valutato è di CHF 677'500.00 (nel 2024 CHF 650'000.00).

580 – Assistenza agli anziani

580.3632.103 Contributi al SACD + CHF 25'000.00

Per il finanziamento dei servizi assistenza e cure a domicilio (SACD) è conteggiato il 3.29% (nel 2024 il 2.78%) del gettito d'imposta cantonale 2021 (CHF 6'090'764.00) pari a ca. CHF 200'000.00;

580.3632.104 Contributi per i servizi d'appoggio + CHF 8'000.00

Per il finanziamento dei servizi di appoggio si stima un contributo pari al 2.10% (nel 2024 il 2.31%) del gettito d'imposta cantonale 2021 (CHF 6'090'764.00) pari a ca. CHF 128'000.00;

580.3632.105 Mantenimento anziani a domicilio + CHF 5'000.00

I costi per il mantenimento degli anziani a domicilio sono di CHF 30.19 per abitante sulla base del numero di abitanti di Cureglia (1491 a fine 2023) a fronte di CHF 29.96 preventivati per il 2024.

580.3634.001	Contributi ScuDo	CHF	0.00
--------------	------------------	-----	------

Su questo conto è addebitata unicamente la tassa sociale annuale. Dal 2025 questa tassa sarà registrata sul conto 029.3130.008 Tasse ad associazioni.

581 – Aiuto agli indigenti (Assistenza)

581.3130.012	Rimborso Servizio operatrice sociale	CHF	8'000.00
--------------	--------------------------------------	-----	----------

La collaborazione con l'operatrice sociale del Comune di Savosa è stata rinnovata di un ulteriore anno. L'importo della prestazione è invariato e rimane di CHF 8'000.00.

6. TRAFFICO

	Consuntivo 2023	Preventivo 2024	Preventivo 2025
Spese	434'323.84	411'300.00	395'000.00
Ricavi	-35'017.90	-51'000.00	-45'000.00
Spesa	399'305.94	360'300.00	350'000.00

Minor spesa rispetto al preventivo 2024

-10'300.00

-2.86%

Minor spesa rispetto al consuntivo 2023

-49'305.94

-14.09%

620 – Altro traffico

620.3010.001 Stipendi e indennità del personale + CHF 13'000.00

Da marzo 2023 è stato assunto un aiuto operaio al 25%. Il preventivo 2024 non teneva conto di questa assunzione. Ne consegue un aggiustamento degli importi esposti (stipendi, oneri sociali e assicurazioni).

620.3010.008 Stipendi avventizi - CHF 4'000.00

Il costo generato dall'utilizzo degli avventizi negli ultimi anni è di circa 5'000.00 CHF; l'importo a preventivo è quindi stato aggiornato.

620.3141.001 Manutenzione strade e rifacimenti - CHF 10'000.00

L'importo esposto è stato rivisto al ribasso tenuto conto che nei prossimi mesi il Municipio presenterà un nuovo messaggio per un Credito quadro per la sistemazione delle strade 2025-2028.

620.3141.002 Manutenzione segnaletica stradale orizzontale - CHF 1'000.00

L'importo è stato adattato a quello del consuntivo 2023 e ai dati provvisori del 2024.

620.3141.003 Sgombero neve - CHF 2'000.00

L'importo è stato adattato a quello del consuntivo 2023 e ai dati provvisori del 2024.

620.3151.003 Manutenzione segnaletica stradale verticale semafori - CHF 3'000.00

L'importo è stato adattato a quello del consuntivo 2023 e ai dati provvisori del 2024.

620.3199.001 Spese diverse - CHF 2'000.00

L'importo è stato adattato a quello del consuntivo 2023 e ai dati provvisori del 2024.

621 – Posteggi e autosili

621.4472.004 Autorizzazioni uso posteggi comunali con bollino - CHF 4'000.00

L'importo è stato corretto in quanto nel preventivo 2024 si è tenuto conto delle emissioni d'autorizzazioni per posteggi concesse a dicembre dell'anno 2023 ma elaborate a inizio 2024.

690 – Altro traffico

690.3130.011	Carte giornaliera risparmio Comune (FFS)	- CHF	2'500.00
--------------	--	-------	----------

L'importo è stato adattato a quello del consuntivo 2023 e ai dati provvisori del 2024.

690.4250.011	Incasso carte giornaliere risparmio (FFS)	- CHF	3'000.00
--------------	---	-------	----------

L'importo è stato adattato a quello del consuntivo 2023 e ai dati provvisori del 2024.

690.3130.042	Postazioni Publibike	+ CHF	1'300.00
--------------	----------------------	-------	----------

Nel 2023 è stata creata una postazione Publibike a favore della popolazione in relazione al tema della mobilità lenta e all'offerta di mezzi di trasporto. Il canone annuo è di CHF 16'000.00 (IVA esclusa). L'importo è stato aggiornato ed è comprensivo di IVA.

690.3612.110	Commissione regionale dei trasporti	+ CHF	900.00
--------------	-------------------------------------	-------	--------

La partecipazione richiesta al Comune di Cureglia per l'anno 2025 è pari a ca. CHF 1'900.00.

690.3631.003	Comunità tariffale Arcobaleno	- CHF	7'800.00
--------------	-------------------------------	-------	----------

La partecipazione richiesta al Comune di Cureglia per l'anno 2024 è pari a ca. CHF 200.00, di conseguenza si è proceduto alla correzione per il preventivo 2025.

690.3631.004	Trasporto notturno	- CHF	2'000.00
--------------	--------------------	-------	----------

L'importo è stato adattato a quello del consuntivo 2023 e ai dati provvisori del 2024.

690.3631.005	Finanziamento trasporti pubblici	CHF	125'000.00
--------------	----------------------------------	-----	------------

L'importo presentato rimane invariato rispetto al preventivo 2024.

7. PROTEZIONE AMBIENTE E SISTEMAZIONE TERRITORIO

	Consuntivo 2023	Preventivo 2024	Preventivo 2025
Spese	857'345.75	893'750.00	923'350.00
Ricavi	-823'421.95	-842'500.00	-880'200.00
Spesa	33'923.80	51'250.00	43'150.00

Minor spesa rispetto al preventivo 2024	-8'100.00	-15.80%
Maggior spesa rispetto al consuntivo 2023	9'226.20	21.38%

In questo dicastero ci sono i centri di costo 700 Approvvigionamento idrico, 710 Eliminazione delle acque luride e 720 Eliminazione rifiuti che devono autofinanziarsi. Le eventuali differenze fra costi e ricavi vanno registrate sui conti 3511.101, 3511.201, 3511.301 e rispettivamente 4511.101, 4511.201 e 4511.301 Versamento/Prelevamento al/dal fondo di bilancio specifico (2910.101 Fondo Approvvigionamento idrico, 2910.201 Fondo Depurazione acque e 2910.301 Fondo eliminazione rifiuti). I fondi in oggetto sono parte integrante del Capitale proprio.

700 – Approvvigionamento idrico

Nel mese di agosto 2023 il Municipio ha licenziato, tramite MM 09/2023, il nuovo Regolamento comunale per la distribuzione di acqua potabile, che è stato trasmesso alle commissioni interessate. Ad oggi non è ancora stato redatto un rapporto. Il risultato del servizio autofinanziato nel 2025 presenta un avanzo di CHF 400.00 (cfr. conto 700.3511.101).

700.3010.001 Stipendi e indennità personale + CHF 8'300.00

Nel 2025 entrerà in attività il nuovo fontaniere comunale. Si è quindi provveduto a correggere il costo degli stipendi.

700.3120.003 Acquisto acqua da Lugano - CHF 5'000.00

L'importo è stato adattato a quello del consuntivo 2023 e ai dati provvisori del 2024.

700.3143.005 Manutenzione impianti idrici + CHF 44'500.00

Oltre a diversi interventi di manutenzione di ditte esterne su tutto l'impianto comunale è previsto il costo dello sviluppo del nuovo manuale W12 sulla gestione della qualità dell'acquedotto comunale da parte del nuovo fontaniere come pure i costi per la sostituzione della condotta San Rocco.

700.3511.101 Versamento fondo approvvigionamento idrico CHF 400.00

Il servizio, autofinanziato, presenta un avanzo d'esercizio di CHF 400.00 che va registrato sul Fondo approvvigionamento idrico a bilancio (cfr. pagina 122).

700.3940.001 Addebito interno interessi passivi (AAP) CHF 10'500.00

Trattandosi di un centro di costo autofinanziato, sul conto in oggetto sono addebitati i costi relativi agli interessi sul debito dell'AAP nei confronti del Comune. L'importo, arrotondato, è stato calcolato applicando il tasso di interesse medio dei debiti al totale del valore a bilancio dei beni amministrativi relativi all'approvvigionamento idrico dopo l'ammortamento. Essendo un addebito interno, la contropartita (accredito interno), è registrata sul conto 940.4940.001.

700.3950.001	Addebito interno per ammortamenti	CHF	28'000.00
--------------	-----------------------------------	-----	-----------

Anche in questo caso, tenuto conto dell'autofinanziamento del centro di costo, l'importo inserito è il totale degli ammortamenti relativi agli investimenti inerenti all'approvvigionamento idrico. Essendo un addebito interno, la contropartita (accredito interno), è registrata sul conto 990.4950.001 Accredito interno per ammortamenti.

700.4240.003	Tasse nolo contatori	CHF	9'000.00
700.4240.004	Tasse diritto al consumo acqua	CHF	91'500.00
700.4240.005	Tasse consumo acqua	CHF	140'000.00

Il calcolo della tassa base e del consumo dell'acqua potabile è stato definito sulla base delle tasse emesse nel 2023 e i rispettivi parametri di calcolo.

710 – Eliminazione delle acque luride

Nel mese di agosto 2023 il Municipio ha licenziato, tramite MM 10/2023, il nuovo Regolamento comunale delle canalizzazioni, che è stato trasmesso alle commissioni interessate. Ad oggi non è ancora stato redatto un rapporto. Il risultato del servizio autofinanziato per il 2025 presenta un disavanzo di CHF 52'500.00 (cfr. conto 710.4511.201).

710.3612.107	Contr. Cons. Depurazione Acque (CDALED)	CHF	230'000.00
--------------	---	-----	------------

Il Consorzio ha comunicato che il fabbisogno a preventivo per il 2025 è di ca. CHF 12'406'500.00 (nel 2024 CHF 9'850'000.00). Per il Comune di Cureglia la chiave di riparto relativa ai costi di gestione ordinarie e per gli investimenti (esclusi investimenti rete d'adduzione) è pari al 1.754%. L'importo del contributo per l'anno 2025 è quindi invariato e rimane di CHF 230'000.00.

710.3940.001	Addebito interno interessi passivi (CAN)	CHF	37'700.00
--------------	--	-----	-----------

Trattandosi di un centro di costo autofinanziato, sul conto in oggetto sono addebitati i costi relativi agli interessi sul debito dell'ambito delle canalizzazioni nei confronti del Comune. L'importo, arrotondato, è stato calcolato applicando il tasso di interesse medio dei debiti (1.48%) al totale del valore a bilancio dei beni amministrativi relativi alle canalizzazioni dopo l'ammortamento. Essendo un addebito interno, la contropartita (accredito interno), è registrata sul conto 940.4940.001.

710.3950.001	Addebito interno per ammortamenti	CHF	78'700.00
--------------	-----------------------------------	-----	-----------

Anche in questo caso, visto l'autofinanziamento del centro di costo, l'importo inserito è il totale degli ammortamenti relativi agli investimenti inerenti alle canalizzazioni. Essendo un addebito interno, la contropartita (accredito interno), è registrata sul conto 990.4950.001 Accredito interno per ammortamenti.

710.4240.007	Tasse allacciamento canalizzazioni	CHF	1'000.00
710.4240.008	Tasse uso canalizzazioni	CHF	300'000.00

Il Municipio ha deciso che le Tasse allacciamento canalizzazioni rimangono invariate, mentre le Tasse uso canalizzazioni nel 2024, con il nuovo Regolamento e la nuova Ordinanza municipale, si prevede un aumento della tariffa d'uso al fine andare a coprire i costi causali dello stesso centro di costo. I ricavi previsti sono di CHF 300'000.00.

710.4511.201	Prelevamento fondo CP per canalizzazioni	CHF	52'500.00
--------------	--	-----	-----------

Il servizio, autofinanziato, presenta un disavanzo d'esercizio di CHF 52'500.00 che va registrato sul Fondo depurazione acque a bilancio (cfr. pagina 122).

720 – Eliminazione rifiuti

Il Regolamento comunale dei rifiuti del Comune di Cureglia, avallato dal Consiglio comunale il 5 giugno 2018, definisce le modalità di calcolo delle varie tasse definite nell'ordinanza specifica. Il risultato del servizio autofinanziato presenta un disavanzo di CHF 1'500.00 (cfr. pagina 122).

720.3101.007	Acquisto sacchi rifiuti	- CHF	10'000.00
--------------	-------------------------	-------	-----------

Dopo attenta valutazione della necessità di sacchi dei rifiuti della popolazione, l'importo a preventivo dovrebbe coprire il fabbisogno effettivo annuale; l'importo valutato per l'acquisto di sacchi dei rifiuti è quindi di 10'000.00.

720.3130.031	Servizio raccolta vetro	+ CHF	500.00
--------------	-------------------------	-------	--------

L'importo è stato adattato a quello del consuntivo 2023 e ai dati provvisori del 2024.

720.3130.032	Servizio raccolta altri rifiuti	+ CHF	2'000.00
--------------	---------------------------------	-------	----------

L'importo è stato adattato a quello del consuntivo 2023 e ai dati provvisori del 2024.

720.3130.033	Servizio compostaggio rifiuti	+ CHF	500.00
--------------	-------------------------------	-------	--------

L'importo è stato adattato a quello del consuntivo 2023 e ai dati provvisori del 2024.

720.3612.120	Rip. costi Ecocentro Comano (rifiuti ingombranti)	+ CHF	10'000.00
--------------	---	-------	-----------

L'importo è stato adattato a quello del consuntivo 2023 e ai dati provvisori del 2024.

720.4240.010	Tassa base rifiuti	CHF	150'000.00
--------------	--------------------	-----	------------

Il totale emesso per l'anno 2023 ammonta a CHF 152'725.90 (preventivo 2023 CHF 140'000.00). L'importo preventivato per il 2025 è stato mantenuto uguale a quello del 2024, pari a CHF 150'000.00, in linea con quanto incassato a consuntivo 2023.

720.4240.010	Tassa sul sacco	CHF	50'000.00
--------------	-----------------	-----	-----------

Il totale emesso per l'anno 2023 ammonta a CHF 46'676.50 (preventivo 2023 CHF 50'000.00). L'importo preventivato per il 2025 è stato mantenuto uguale a quello del 2024, pari a CHF 50'000.00.

720.4511.301	Prelevamento fondo CP per eliminazione rifiuti	CHF	1'500.00
--------------	--	-----	----------

Il servizio, autofinanziato, presenta un disavanzo d'esercizio di CHF 1'500.00 che va registrato sul Fondo eliminazione rifiuti a bilancio.

740 – Cimitero e seppellimento

740.3143.004	Manutenzione cimitero	- CHF	7'000.00
--------------	-----------------------	-------	----------

L'importo è stato adattato a quello del consuntivo 2023. Nel 2024 il Municipio ha previsto una manutenzione straordinaria per CHF 10'000.00.

750 – Arginature

750.3612.430	Contrib. a Consorzio Arginatura Basso Vedeggio	+ CHF	5'000.00
--------------	--	-------	----------

Il Consorzio ha comunicato l'importo per previsto per il 2025.

750.3612.431	Contrib. Consorzio sistemazione fiume Vedeggio	- CHF	6'000.00
--------------	--	-------	----------

Il Consorzio ha comunicato l'importo per previsto per il 2025.

789 – Altre emissioni

789.3132.007	Spese di controllo impianti di combustione	- CHF	10'000.00
--------------	--	-------	-----------

789.4240.002	Tasse di controllo impianti di combustione	- CHF	10'000.00
--------------	--	-------	-----------

Il controllore degli impianti ha comunicato che gli interventi di controllo del nuovo ciclo di controllo degli impianti di combustione si terrà a cavallo tra il 2025 e il 2026. Si è quindi proceduto a delimitare unicamente l'anno 2025.

8. ECONOMIA PUBBLICA

	Consuntivo 2023	Preventivo 2024	Preventivo 2025
Spese	109'114.65	132'800.00	132'800.00
Ricavi	-167'354.00	-158'000.00	-171'000.00
Ricavo	-58'239.35	-25'200.00	-38'200.00

Maggior ricavo rispetto al preventivo 2024	-13'000.00	51.59%
Minor ricavo rispetto al consuntivo 2023	20'039.35	-52.46%

Per il dicastero in oggetto non vi sono evidenze scostamenti di costo che necessitano delle spiegazioni di dettaglio.

9. FINANZE E IMPOSTE

	Consuntivo 2023	Preventivo 2024	Preventivo 2025
Spese	842'113.74	823'877.22	802'400.00
Ricavi	-192'438.00	-191'100.00	-212'000.00
Spesa	649'675.74	632'777.22	590'400.00

Minor spesa rispetto al preventivo 2024

-42'377.22

-7.18%

Minor spesa rispetto al consuntivo 2023

-59'275.74

-9.12%

900 – Imposte

900.3181.001 Perdite su imposte CHF 60'000.00

Il Municipio ha deciso di preventivare una perdita su imposte di CHF 60'000.00 a causa di una mancato ricavo, dilazionato su più anni, CHF 50'000.00 all'anno, dovuto al fallimento di un'importante persona giuridica e ad altre possibili perdite su imposte di CHF 10'000.00.

900.4000.101 Sopravvenienze d'imposta sul reddito e la sostanza CHF 0.00

Come gli anni scorsi non sono state considerate le sopravvenienze di imposta che, come illustrato nel grafico seguente, influiscono comunque sempre in modo importante sui risultati d'esercizio, che hanno reso positivi fino al 2021.

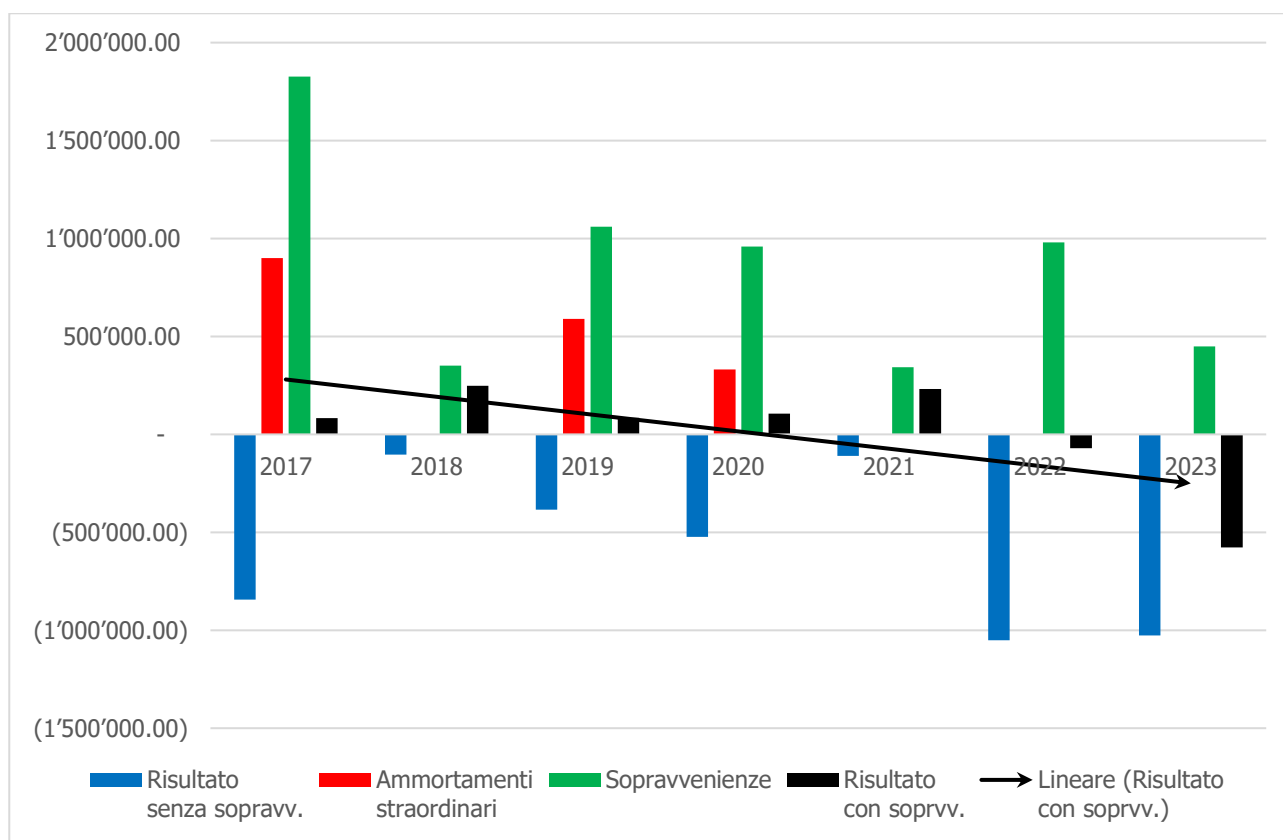

Purtroppo, anche considerando le sopravvenienze la tendenza dell'evoluzione del risultato d'esercizio è negativa.

921 – Cantone-Comuni

La SEL ha comunicato gli importi previsti per il 2025:

- per il contributo al fondo di livellamento fiscale CHF 190'000.00;
- per il contributo al fondo di perequazione CHF 12'000.00.

921.3622.701	Contributo al fondo livellamento fiscale	- CHF	75'000.00
921.3622.801	Contributo al fondo di perequazione	CHF	12'000.00

931 – Partecipazione comunale alle imposte cantonali

931.4601.900	Ripartizione riforma fiscale	CHF	13'000.00
--------------	------------------------------	-----	-----------

La SEL ha comunicato che nel 2025 la redistribuzione tra comuni del montante definito dal Cantone in applicazione all'art. 196, cpv. 1bis LIFD dovrebbe attestarsi, per Cureglia, a CHF 13'000.00.

940 – Interessi

940.3130.007	Spese bancarie	CHF	0.00
940.3499.000	Spese gestione conti postali e bancari	CHF	3'200.00

La SEL ha comunicato che "la Commissione svizzera per la presentazione della contabilità pubblica (SRS-CSPCP) ha recentemente informato sulla decisione di modifica del numero di conto e di classificazione funzionale delle spese per la gestione dei conti postali e bancari così come di quelle riguardanti le commissioni per tutte le transazioni di pagamento elettronico, che devono da ora essere registrate nel conto 3499".

Per questo è stato aperto il conto 940.3499.000 Spese gestione conti postali e bancari e le spese registrate sul conto 940.3130.007 Spese bancarie sono state addebitate al nuovo conto.

940.3401.001	Interessi conti a termine fisso	- CHF	3'377.22
--------------	---------------------------------	-------	----------

A metà 2023 è stato rifinanziato un prestito in scadenza di CHF 1 mio a lungo termine ad un tasso di interesse più alto rispetto al precedente, mentre a dicembre 2023 è stato necessario attivare due nuovi prestiti di CHF 1 mio, uno a breve termine e l'altro a lungo termine, per coprire il fabbisogno di liquidità. Nel 2024 è stato rifinanziato un prestito in scadenza di CHF 1 mio a lungo termine e si prevede che anche il prestito di CHF 1 mio in scadenza a dicembre 2024 verrà rifinanziato. Il tasso d'interesse medio utilizzato per il calcolo di quest'ultimo prestito rifinanziato porta ad una leggera flessione della spesa.

940.4940.001	Accredito interno interessi	+ CHF	1'200.00
--------------	-----------------------------	-------	----------

Si rimanda ai commenti dei conti 700.3940.001 e 710.3940.001.

963 – Immobili dei beni patrimoniali

Questo centro di costo espone le proiezioni delle spese di manutenzione ed esercizio rispettivamente i ricavi degli immobili dei beni patrimoniali.

963.3430.001	Manutenzione e spese Casa Rezzonico-Balmelli	CHF	500.00
--------------	--	-----	--------

L'importo presentato rimane invariato.

INVESTIMENTI

Si prevedono investimenti per un importo complessivo di CHF 2'293'374.00, considerando crediti già votati (in esecuzione o in avanzata fase progettuale), crediti ancora da votare e opere consortili o altro.

Investimenti in beni amministrativi già votati

Investimento	Credito votato	Spesa nel 2025
Valorizzazione posteggio Carivée	583'000.00	273'140.00
PGS nucleo Pianello e sottostrutture II fase	1'095'000.00	148'569.00
Risanamento spogliatoi	890'066.77	885'044.00
Nuova centrale termica (parte edile)	92'000.00	89'684.00
Nuovo sistema di videosorveglianza	55'000.00	55'000.00
Progettazione allestimento PGS	540'000.00	295'673.00
Adeguamento varianti PR	161'000.00	45'761.00
Sussidio cantonale Riale Busnon	-387'250.00	-387'250.00
Totale		1'405'621.00

Valorizzazione posteggio Carivée: è previsto che i lavori inizino nella seconda metà del 2025 e si concludano nel 2026.

PGS nucleo Pianello e sottostrutture II fase: si prevede la conclusione dei lavori nel 2025.

Risanamento spogliatoi: il risanamento degli spogliatoi dovrebbe poter essere completato nel 2025.

Nuova centrale termica (parte edile): La nuova centrale termica dovrebbe entrare in funzione nel 2026; la parte edile dovrebbe venir completata già nel 2025.

Nuovo sistema di videosorveglianza: il nuovo sistema di videosorveglianza, che porterà maggiore sicurezza, sarà implementato nel 2025.

Progettazione allestimento PGS: l'allestimento del PGS canalizzazioni dei privati, iniziato nel 2023, si concluderà nel 2025.

Adeguamento varianti PR: si prevede il completamento dell'investimento nel 2025 con l'utilizzo dei CHF 45'761.00 residui per piccoli aggiornamenti di PR.

Sussidio cantonale Riale Busnon: l'Ufficio tecnico ha trasmesso tutte le informazioni per la richiesta del sussidio che dovrebbe essere versato nel 2025.

Investimenti in beni amministrativi ancora da votare

Il Municipio ha deciso di presentare dei messaggi per l'ottenimento del credito per i seguenti investimenti.

Investimento	Credito previsto	Spesa nel 2025
Sistemazione Strada del Gaggio	600'000.00	100'000.00
Credito quadro sistemazione strade 2024-2028	400'000.00	100'000.00
Studio e realizzazione Zona incontro Piazza dei Tarilli	50'000.00	50'000.00
Sistemazione riale Vallegella con Comano	330'000.00	100'000.00
Serbatoio AP	2'000'000.00	50'000.00
Risanamento Camera Durona	320'000.00	50'000.00
Abbattimento barriere architettoniche	30'000.00	30'000.00
Piano gestione neofite invasive	200'000.00	50'000.00
Valorizzazione sentieri	100'000.00	100'000.00
Totale		630'000.00

Sistemazione Strada del Gaggio: considerata la bocciatura del messaggio relativo alla richiesta di un credito di CHF 741'400.00 per la sistemazione della strada del Gaggio, il Municipio ha previsto di presentare prossimamente un nuovo messaggio, di importo minore e corretto secondo le richieste del Consiglio comunale.

Credito quadro sistemazione strade 2025-2028: il Municipio intende presentare un nuovo messaggio per un credito quadro per la sistemazione delle strade per il quadriennio 2024-2028 per un totale di CHF 400'000.00.

Studio e realizzazione Zona incontro Piazza dei Tarilli: il Municipio desidera proporre un nuovo messaggio per la realizzazione della Zona d'incontro in Piazza dei Tarilli. L'importo totale dell'investimento previsto è di CHF 50'000.00 e dovrebbe poter essere effettuato totalmente nel 2025.

Sistemazione riale Vallegella con Comano: la prima parte dell'investimento, dedicata alla progettazione, dovrebbe iniziare già a fine 2024; la sistemazione del Riale Vallegella con Comano si protrarrà fino al 2026.

Credito Realizzazione serbatoio AP: il Comune ha intrapreso i primi passi per la modifica del Piano Regolatore sul territorio di Comano e si prevede la progettazione nel 2025.

Risanamento Camera Durona: si prevede di iniziare gli interventi del risanamento in oggetto già nel 2025.

Abbattimento barriere architettoniche: il Municipio prevede diversi interventi sul territorio comunale; l'investimento, per un valore di CHF 30'000.00, dovrebbe essere effettuato interamente nel 2025.

Piano gestione neofite invasive (fase II): si tratta di un progetto su quattro anni esteso a tutto il territorio comunale.

Valorizzazione sentieri: l'intervento, che interesserà diversi sentieri comunali, è previsto interamente nel 2025.

Investimenti in beni patrimoniali ancora da votare

Investimento	Credito previsto	Spesa nel 2025
Ristrutturazione Casa Rezzonico-Balmelli	3'000'000.00	1'000'000.00
Totale		1'000'000.00

Nel corso del 2025 verrà preparato e sottoposto al Consiglio Comunale un nuovo messaggio per la ristrutturazione della Casa Rezzonico-Balmelli. Essendo un bene patrimoniale non rientra nel computo degli investimenti, bensì andrà ad aumentare il valore di bilancio del bene.

Investimenti in opere consortili o altro già votati

Investimento	Credito votato	Spesa nel 2025
Contributi PTL-PAL 2014-2023	1'576'000.00	76'753.00
CDALED spese investimento 2022-2030	1'100'950.00	181'000.00
Totale		257'753.00

Contributi PTL-PAL: la Commissione regionale dei trasporti del Luganese ha comunicato che la spesa per Cureglia sarà di CHF 76'753.00.

CDALED spese di investimento: il Consorzio sta effettuando diversi importanti investimenti, sia per allinearsi alle nuove disposizioni cantonali e federali, sia per un parziale rinnovo degli impianti.

Investimenti in opere consortili o altro da votare

Investimento	Credito previsto	Spesa nel 2025
Casa per anziani Cinque Foglie	40'000.00	40'000.00
Totale		40'000.00

Casa per anziani Cinque Foglie: il Consorzio prevede di investire CHF 200'000.00 (CHF 40'000.00 per Comune) nel 2025 per riattivare il progetto della casa per anziani Cinque Foglie.

MOLTIPLICATORE D'IMPOSTA

Considerato il capitale proprio, il grado di indebitamento e gli importati investimenti previsti per i prossimi anni, il Municipio propone di portare il moltiplicatore d'imposta al 75%, preventivando un disavanzo d'esercizio per il 2025 di CHF 516'050.00.

Calcolo del moltiplicatore aritmetico

Come già spiegato, la valutazione del gettito comunale 2025, elaborata sulla base degli ultimi dati fiscali disponibili, è inferiore a quanto preventivato lo scorso anno, sia per le persone fisiche che per le persone giuridiche.

Il moltiplicatore aritmetico attuale è 83%.

Moltiplicatore	100%	83%	75%
Fabbisogno d'imposta	5'916'050	5'916'050	5'916'050
Imposte persone fisiche	6'506'667	5'373'305	4'880'000
Imposte persone giuridiche	300'000	247'745	225'000
Imposta immobiliare	250'000	250'000	250'000
Imposta personale	45'000	45'000	45'000
Risultato d'esercizio		0	516'050

Per ridurre il disavanzo previsto, che mantenendo il moltiplicatore al 65% sarebbe di CHF 1'196'716.66, è necessario un aumento del moltiplicatore politico.

Proposta per il moltiplicatore politico

Cureglia, a fine 2023, disponeva di un capitale proprio di circa CHF 4.367 mio, che teoricamente permetterebbe di "assorbire" diverse perdite d'esercizio. Tuttavia, lo stesso capitale proprio è già sceso di diverse centinaia di migliaia di franchi negli ultimi anni.

Inoltre, il Comune ha un grado di autofinanziamento debole del -60.0%, una capacità di autofinanziamento debole del -6.5% e una quota di indebitamento lordo media del 119.9%.

Il Municipio, per il prossimo quadriennio, prevede diversi investimenti importanti per un totale di ca. CHF 12.9 mio (compresi CHF 3 mio per la ristrutturazione di Casa Rezzonico- Balmelli).

Considerato quanto precede il Municipio vi propone di aumentare il moltiplicatore politico al 75% per l'anno 2025.

Il Moltiplicatore proposto, comunque ancora concorrenziale, permette di migliorare la situazione finanziaria del Comune e garantisce un ulteriore margine di manovra per i prossimi anni.

CONCLUSIONI

Il conto preventivo 2025, con un disavanzo d'esercizio di CHF 516'050.00 e con un moltiplicatore d'imposta al 75%, obbliga il Municipio di Cureglia a una serie di riflessioni per i prossimi anni.

Anche se i riversamenti e i contributi dovuti al Cantone rappresentano una grande fetta delle spese annuali (attualmente sono il 38.2% della spesa comunale), il contenimento e la riduzione della spesa sarà sicuramente una priorità.

La valutazione in parte prudentiale del gettito d'imposta è dovuta a più fattori. La situazione geopolitica attuale ha fatto e farà lievitare i costi di quasi tutti i beni e i servizi, con la conseguente riduzione del potere di acquisto delle persone fisiche e il rallentamento dell'economia.

Il Municipio desidera comunque mantenere alta la qualità dei servizi e delle prestazioni erogati alla popolazione e dedicherà la massima attenzione all'evoluzione della situazione finanziaria.

Il Municipio è a vostra completa disposizione per ulteriori informazioni e vi invita a voler risolvere quanto segue:

1. è approvato il Messaggio Municipale n. 2024-14 accompagnante il preventivo 2025 del Comune;
2. è approvato il conto preventivo del Comune di Cureglia per l'esercizio 2025:
 - Totale spese CHF 7'529'150.00
 - Totale ricavi CHF 1'613'100.00
 - Totale fabbisogno CHF 5'916'050.00
3. il Municipio è autorizzato a prelevare a mezzo imposta il fabbisogno di CHF 5'916'050.00,
4. il Municipio è autorizzato a prelevare l'imposta personale e l'imposta immobiliare comunale,
5. il moltiplicatore d'imposta per l'anno 2025 per il Comune di Cureglia è fissato al 75%.

Per il Municipio di Cureglia

Il Sindaco



Tessa Gambazzi Pagnamenta



Il Segretario

Loredana Ferraroni Polli

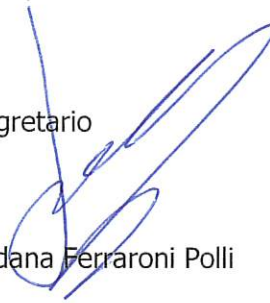

Licenziato con risoluzione municipale no. 484/2024 del 29.10.2024

Commissione d'esame incaricata di allestire il rapporto ai sensi dell'art. 10 RALOC:

Commissione della gestione

ALLEGATI

- Tabelle del conto preventivo della gestione corrente
- Tabelle del conto preventivo degli investimenti
- Allegato riassunto del preventivo MCA2
- Tabella degli ammortamenti
- Elenco dei debiti verso terzi

**PREVENTIVO SECONDO LA CLASSIFICAZIONE ISTITUZIONALE
PER L'ANNO 2025**

DICASTERO	RICAPITOLAZIONE CONTO ECONOMICO 2025				PREVENTIVO 2024	
	PREVENTIVO	PERCENTUALE	RICAVI	PERCENTUALE	PREVENTIVO	RICAVI
	SPESA				SPESA	RICAVI
0 AMMINISTRAZIONE GENERALE	1'144'020.00	15.19%	27'000.00	1.67%	1'170'470.00	30'500.00
1 SICUREZZA PUBBLICA	373'620.00	4.96%	77'000.00	4.77%	349'870.00	74'000.00
2 EDUCAZIONE	1'442'550.00	19.16%	190'400.00	11.80%	1'411'400.00	221'400.00
3 CULTURA E TEMPO LIBERO	470'000.00	6.24%	7'500.00	0.46%	523'300.00	7'500.00
4 SALUTE PUBBLICA	45'910.00	0.61%	0.00	0.00%	43'900.00	0.00
5 PREVIDENZA SOCIALE	1'799'500.00	23.90%	3'000.00	0.19%	1'775'500.00	3'000.00
6 TRAFFICO	395'000.00	5.25%	45'000.00	2.79%	411'300.00	51'000.00
7 PROTEZIONE AMBIENTE E SISTEMAZIONE TERRITORIO	923'350.00	12.26%	880'200.00	54.57%	893'750.00	842'500.00
8 ECONOMIA PUBBLICA	132'800.00	1.76%	171'000.00	10.60%	132'800.00	158'000.00
9 FINANZE E IMPOSTE	802'400.00	10.66%	212'000.00	13.14%	823'877.22	191'100.00
T O T A L I	7'529'150.00	100.00 %	1'613'100.00	100.00 %	7'536'167.22	1'579'000.00
FABBISOGNO D'IMPOSTA						5'957'167.22
FABBISOGNO D'IMPOSTA			5'916'050.00			
T O T A L I A P A R E G G I O	7'529'150.00		7'529'150.00		7'536'167.22	7'536'167.22

**PREVENTIVO SECONDO LA CLASSIFICAZIONE ISTITUZIONALE
PER L'ANNO 2025**

RICAPITOLAZIONE CONTO ECONOMICO

		RICAPITOLAZIONE CONTO ECONOMICO		
		PRIMA	RICAPITOLAZIONE	
		SPESE	%	%
0	AMMINISTRAZIONE GENERALE			
011	POTERE LEGISLATIVO	15'300.00	0.20	0.00
012	POTERE ESECUTIVO	70'020.00	0.93	0.00
020	AMMINISTRAZIONE DELLE FINANZE E DELLE CONTRIBUTZIONI	26'600.00	0.35	0.00
029	ALTRE AMMINISTRAZIONI GENERALI	821'000.00	10.90	1.02
090	COMPITI NON RIPARTIBILI	211'100.00	2.80	0.65
	TOTALE PER DICASTERO	1'144'020.00		27'000.00
	<i>Maggior spese</i>			1'117'020.00
1	SICUREZZA PUBBLICA			
100	REGISTRO FONDARIO, PESI E MISURE	16'600.00	0.22	0.40
103	COMMISSIONE TUTORIA REGIONALE	34'520.00	0.46	0.00
109	ALTRI SERVIZI GIURIDICI	3'000.00	0.04	0.90
113	CORPO DI POLIZIA	182'500.00	2.42	0.00
140	POLIZIA DEL FUOCO	32'000.00	0.43	0.00
151	ISTRUZIONE MILITARE	60'000.00	0.80	3.47
160	PROTEZIONE CIVILE	45'000.00	0.60	0.00
	TOTALE PER DICASTERO	373'620.00		77'000.00
	<i>Maggior spese</i>			296'620.00
2	EDUCAZIONE			
200	SCUOLA DELL'INFANZIA	405'150.00	5.38	2.34
210	SCUOLA ELEMENTARE	1'032'400.00	13.71	9.46
212	SCUOLA MEDIA	5'000.00	0.07	0.00
	TOTALE PER DICASTERO	1'442'550.00		190'400.00
	<i>Maggior spese</i>			1'252'150.00
3	CULTURA E TEMPO LIBERO			

**PREVENTIVO SECONDO LA CLASSIFICAZIONE ISTITUZIONALE
PER L'ANNO 2025**

RICAPITOLAZIONE CONTO ECONOMICO

PRIMA RICAPITOLAZIONE

	SPESE	%	RICAVI	%
309	ALTRA PROMOZIONE CULTURALE	0.09	0.00	0.00
330	PARCHI PUBBLICI E SENTIERI	4.89	7'500.00	0.46
340	SPORT	0.31	0.00	0.00
350	ALTRE ATTIVITÀ DI TEMPO LIBERO	0.67	0.00	0.00
390	CULTO	0.28	0.00	0.00
	TOTALE PER DICASTERO	470'000.00	7'500.00	
	<i>Maggior spese</i>		462'500.00	
4	SALUTE PUBBLICA			
460	SERVIZIO MEDICO SCOLASTICO	0.17	0.00	0.00
490	ALTRI COMPITI PER LA SALUTE	0.44	0.00	0.00
	TOTALE PER DICASTERO	45'910.00	0.00	
	<i>Maggior spese</i>		45'910.00	
5	PREVIDENZA SOCIALE			
500	ASSICURAZIONE VECCHIAIA E SUPERSTITI	0.00	0.00	0.19
501	CONTRIBUTI COM. A FONDI CENTRALI DI PREVIDENZA SOCIALE	7.97	0.00	0.00
540	PROTEZIONE DELLA GIOVENTÙ	0.61	0.00	0.00
570	CASE PER ANZIANI	9.80	0.00	0.00
580	ASSISTENZA AGLI ANZIANI	4.95	0.00	0.00
581	AIUTO AGLI INDIGENTI (ASSISTENZA)	0.57	0.00	0.00
	TOTALE PER DICASTERO	1'799'500.00	3'000.00	
	<i>Maggior spese</i>		1'796'500.00	
6	TRAFFICO			
610	STRADE CANTONALI	0.08	0.00	0.00
620	RETE STRADALE COMUNALE	2.77	0.00	0.00
621	POSTEGGI E AUTOSILI	0.00	33'000.00	2.05

**PREVENTIVO SECONDO LA CLASSIFICAZIONE ISTITUZIONALE
PER L'ANNO 2025**

RICAPITOLAZIONE CONTO ECONOMICO

PRIMA RICAPITOLAZIONE

	SPESE	%	RICAVI	%
690	ALTRO TRAFFICO	180'400.00	12'000.00	0.74
	TOTALE PER DICASTERO	395'000.00	45'000.00	
	<i>Maggior spese</i>		350'000.00	
7	PROTEZIONE AMBIENTE E SISTEMAZIONE TERRITORIO			
700	APPROVVIGIONAMENTO IDRICO	246'200.00	246'200.00	15.26
710	ELIMINAZIONE DELLE ACQUE LURIDE	373'500.00	373'500.00	23.15
720	ELIMINAZIONE RIFIUTI	247'000.00	247'000.00	15.31
730	MACELLI PUBBLICI	850.00	0.00	0.00
740	CIMITERO E SEPPELLIMENTO	8'000.00	1'500.00	0.09
750	ARGINATURE	32'500.00	0.00	0.00
781	ELIMINAZIONE CADAVERI ANIMALI	600.00	0.00	0.00
789	ALTRE IMMISSIONI	14'700.00	12'000.00	0.74
	TOTALE PER DICASTERO	923'350.00	880'200.00	
	<i>Maggior spese</i>		43'150.00	
8	ECONOMIA PUBBLICA			
830	TURISMO	2'800.00	0.00	0.00
860	ENERGIA	130'000.00	171'000.00	10.60
	TOTALE PER DICASTERO	132'800.00	171'000.00	
	<i>Maggior ricavo</i>	38'200.00		
9	FINANZE E IMPOSTE			
900	IMPOSTE	60'000.00	37'000.00	2.29
921	CANTONE - COMUNI	202'000.00	0.00	0.00
930	PARTECIPAZIONE A ENTRATE DI ALTRI ENTI PUBBLICI	0.00	1'000.00	0.06
931	PARTE COMUNALE ALLE IMPOSTE CANTONALI	0.00	13'000.00	0.81
932	PARTE COMUNALE A PATENTI E REGALIE	3'800.00	4'000.00	0.25

**PREVENTIVO SECONDO LA CLASSIFICAZIONE ISTITUZIONALE
PER L'ANNO 2025**

RICAPITOLAZIONE CONTO ECONOMICO

PRIMA RICAPITOLAZIONE

	SPESE	%	RICAVI	%
940 INTERESSI	97'700.00	1.30	50'200.00	3.11
963 IMMOBILI DEI BENI PATRIMONIALI	500.00	0.01	0.00	0.00
990 SPESE NON RIPARTIBILI	438'400.00	5.82	106'800.00	6.62
TOTALE PER DICASTERO	802'400.00		2'12'000.00	
<i>Maggior spesa</i>			590'400.00	

TOTALI

FABBISOGNO D'IMPOSTA

TOTALI A PAREGGIO

7'529'150.00 **100.00 %**

1'613'100.00

100.00 %

5'916'050.00

7'529'150.00

**PREVENTIVO SECONDO LA CLASSIFICAZIONE ISTITUZIONALE
PER L'ANNO 2025**

Gestione Corrente **RICAPITOLAZIONE PER GENERE DI CONTO - RIASSUNTO**

	PREVENTIVO 2025	PREVENTIVO 2024	CONSUNTIVO 2023
3 SPESE	7'529'150.00	7'536'167.22	7'552'303.10
30 Spese per il personale	2'251'340.00	2'262'990.00	2'240'402.20
31 Spese per beni e servizi e altre spese d'esercizio	1'305'260.00	1'347'000.00	1'520'646.69
33 Ammortamenti beni amministrativi	252'500.00	209'400.00	216'500.00
34 Spese finanziarie	98'200.00	98'377.22	65'166.85
35 Versamenti a fondi e a finanziamenti speciali	60'400.00	74'850.00	142'382.89
36 Spese di trasferimento	3'354'950.00	3'371'950.00	3'179'504.47
39 Addebiti interni	206'500.00	171'600.00	187'700.00
4 RICAVI	1'613'100.00	1'579'000.00	6'974'868.38
40 Ricavi fiscali	50'000.00	47'000.00	5'345'381.47
41 Regalie e concessioni	42'500.00	41'500.00	41'134.00
42 Tasse e retribuzioni	889'200.00	851'000.00	709'574.40
43 Ricavi diversi	0.00	0.00	5'896.50
44 Ricavi finanziari	45'000.00	48'000.00	50'442.00
45 Prelievi da fondi e finanziamenti speciali	134'000.00	108'000.00	298'645.70
46 Ricavi da trasferimento	245'900.00	311'900.00	336'094.31
49 Accreditati interni	206'500.00	171'600.00	187'700.00

**PREVENTIVO SECONDO LA CLASSIFICAZIONE ISTITUZIONALE
PER L'ANNO 2025**

RICAPITOLAZIONE PER GENERE DI CONTO

CONTO	%	DESCRIZIONE DEL CONTO	PREVENTIVO 2025	PREVENTIVO 2024	CONSUNTIVO 2023
3	100.00	SPESE	7'529'150.00	7'536'167.22	7'552'303.10
30	29.90	Spese per il personale	2'251'340.00	2'262'990.00	2'240'402.20
300	0.88	Autorità e commissioni	66'320.00	70'320.00	62'943.55
3000	0.88	Stipendi e onorari ad autorità e commissioni	66'320.00	70'320.00	62'943.55
301	13.84	Stipendi per il personale amministrativo e d'esercizio	1'041'900.00	1'022'800.00	965'545.40
3010	13.84	Stipendi per il personale amministrativo e d'esercizio	1'041'900.00	1'022'800.00	965'545.40
302	10.01	Stipendi dei docenti	754'000.00	797'000.00	817'255.75
3020	10.01	Stipendi dei docenti	754'000.00	797'000.00	817'255.75
305	5.06	Contributi del datore di lavoro	381'120.00	364'870.00	391'206.55
3050	1.54	Contributi AVS, AI, IPG, AD spese amministrative	116'050.00	112'100.00	123'922.80
3052	2.45	Contributi alla cassa pensione	184'200.00	180'000.00	184'688.05
3053	0.13	Premi all'assicurazione contro gli infortuni e RC del personale	9'590.00	7'040.00	8'954.30
3054	0.52	Contributi alla cassa per assegni figli	39'230.00	39'630.00	40'635.70
3055	0.43	Premi assicurazione indennità giornaliera in caso di malattia	32'050.00	26'100.00	33'005.70
309	0.11	Altre spese per il personale	8'000.00	8'000.00	3'450.95
3090	0.11	Formazione (- continua) del personale	8'000.00	8'000.00	3'450.95
31	17.34	Spese per beni e servizi e altre spese d'esercizio	1'305'260.00	1'347'000.00	1'520'646.69
310	2.20	Spese per materiale e merci	165'700.00	167'700.00	181'474.99
3100	0.11	Materiale d'ufficio	8'500.00	11'000.00	8'868.80
3101	0.67	Acquisto di -Materiale d'esercizio e di consumo	50'700.00	55'200.00	66'181.94
3102	0.07	Stampati, pubblicazioni	5'000.00	6'000.00	4'677.20
3103	0.05	Letteratura specializzata, riviste	3'500.00	3'500.00	3'465.20

**PREVENTIVO SECONDO LA CLASSIFICAZIONE ISTITUZIONALE
PER L'ANNO 2025**

RICAPITOLAZIONE PER GENERE DI CONTO

CONTO	%	DESCRIZIONE DEL CONTO	PREVENTIVO 2025	PREVENTIVO 2024	CONSUNTIVO 2023
3104	0.35	Materiale scolastico	26'000.00	29'000.00	26'458.95
3105	0.96	Derrate alimentari	72'000.00	63'000.00	71'822.90
311	0.37	Investimenti non attivabili	27'500.00	29'500.00	62'564.45
3110	0.21	Mobili macchine e apparecchi d'ufficio	15'500.00	15'500.00	30'977.65
3111	0.11	Altri mobili e macchinari, apparecchiature, attrezzi, veicoli	8'500.00	10'500.00	25'461.75
3112	0.05	Abiti, biancheria, tendaggi	3'500.00	3'500.00	6'125.05
312	3.09	Approvvigionamento e smaltimento (BA)	232'500.00	231'500.00	221'973.13
3120	3.09	Approvvigionamento e smaltimento (BA)	232'500.00	231'500.00	221'973.13
313	4.33	Prestazioni per servizi e onorari	326'150.00	356'900.00	501'033.89
3130	2.70	Servizi di terzi	203'150.00	205'000.00	171'461.78
3131	0.00	Pianificazione e progettazione di terzi	0.00	3'000.00	0.00
3132	0.90	Onorari di consulenti esterni, periti, esperti	67'500.00	97'500.00	276'744.35
3134	0.59	Premi assicurazione cose, RC e altre assicurazioni non del personale	44'600.00	40'600.00	45'475.30
3136	0.02	Onorari per attività medica privata	1'500.00	1'500.00	1'500.00
3137	0.12	Imposte e tasse, IVA forfetaria	9'400.00	9'300.00	5'852.46
314	3.17	Manutenzioni immobili dei BA	239'000.00	230'000.00	277'316.32
3141	0.86	Manutenzione strade	65'000.00	83'500.00	114'947.75
3142	0.05	Manutenzione corsi d'acqua e laghi	3'500.00	3'500.00	0.00
3143	1.67	Manutenzione altre opere del genio civile	125'500.00	95'000.00	90'559.15
3144	0.60	Manutenzione edifici	45'000.00	48'000.00	71'809.42
315	1.44	Manutenzione beni mobili e immateriali	108'600.00	108'600.00	124'961.77
3151	0.49	Manutenzione macchine, apparecchiature, veicoli	37'000.00	42'000.00	52'317.62
3153	0.95	Manutenzione apparecchi informatici	71'600.00	66'600.00	72'644.15
316	0.93	Pigioni, affitti, leasing, tasse di utilizzo	70'310.00	68'300.00	46'789.70
3160	0.05	Locazioni e affitti di immobili	3'400.00	3'400.00	3'400.00

**PREVENTIVO SECONDO LA CLASSIFICAZIONE ISTITUZIONALE
PER L'ANNO 2025**

RICAPITOLAZIONE PER GENERE DI CONTO

CONTO	%	DESCRIZIONE DEL CONTO	PREVENTIVO 2025	PREVENTIVO 2024	CONSUNTIVO 2023
3161	0.81	Affitti e noleggi di beni mobili	60'910.00	60'900.00	43'389.70
3162	0.08	Rate di leasing operativi	6'000.00	4'000.00	0.00
317	0.52	Rimborsi spese	39'100.00	40'100.00	27'753.80
3170	0.01	Rimborsi spese di viaggio, ecc.	1'100.00	1'100.00	1'691.60
3171	0.50	Rimborso spese escursioni, gite scolastiche, campi	38'000.00	39'000.00	26'062.20
318	0.80	 Rettifica di valore e perdite su crediti	60'000.00	50'000.00	50'928.81
3181	0.80	Perdite effettive su crediti	60'000.00	50'000.00	50'928.81
319	0.48	Spese d'esercizio diverse	36'400.00	64'400.00	25'849.83
3199	0.48	Altre spese d'esercizio	36'400.00	64'400.00	25'849.83
33	3.35	 Ammortamenti beni amministrativi	252'500.00	209'400.00	216'500.00
330	3.32	 Ammortamenti investimenti materiali	249'700.00	209'400.00	216'500.00
3300	3.32	Ammortamenti pianificati di investimenti materiali	249'700.00	209'400.00	216'500.00
332	0.04	 Ammortamenti investimenti immateriali	2'800.00	0.00	0.00
3320	0.04	Ammortamenti pianificati di investimenti immateriali	2'800.00	0.00	0.00
34	1.30	 Spese finanziarie	98'200.00	98'377.22	65'166.85
340	1.22	 Spese per interessi	91'500.00	94'877.22	64'292.80
3401	1.22	Interessi passivi per debiti a breve e lungo termine	91'500.00	94'877.22	64'292.80
343	0.01	 Spese per immobili dei BP	500.00	500.00	0.00
3430	0.01	Manutenzione edile di immobili dei BP	500.00	500.00	0.00
349	0.08	 Altre spese finanziarie	6'200.00	3'000.00	874.05
3499	0.08	Altre spese finanziarie	6'200.00	3'000.00	874.05
35	0.80	 Versamenti a fondi e a finanziamenti speciali	60'400.00	74'850.00	142'382.89
350	0.80	 Versamenti a finanziamenti speciali del capitale di terzi (CT)	60'000.00	60'000.00	52'174.00

**PREVENTIVO SECONDO LA CLASSIFICAZIONE ISTITUZIONALE
PER L'ANNO 2025**

RICAPITOLAZIONE PER GENERE DI CONTO

CONTO	%	DESCRIZIONE DEL CONTO	PREVENTIVO 2025	PREVENTIVO 2024	CONSUNTIVO 2023
3500	0.80	Versamenti a FS del CT	60'000.00	60'000.00	52'174.00
351	0.01	Versamenti a fondi del capitale proprio (CP)	400.00	14'850.00	90'208.89
3511	0.01	Versamenti a fondi del CP	400.00	14'850.00	90'208.89
36	44.56	Spese di trasferimento	3'354'950.00	3'371'950.00	3'179'504.47
360	0.16	Quote di ricavo destinate a terzi	12'400.00	11'500.00	12'431.20
3601	0.16	Quote di ricavo a favore del Cantone	12'400.00	11'500.00	12'431.20
361	11.11	Rimborsi a enti pubblici	836'600.00	790'100.00	760'288.18
3611	0.79	Rimborsi al Cantone	59'200.00	62'200.00	51'240.95
3612	9.93	Rimborsi a Comuni, Consorzi e altri enti locali	747'400.00	703'900.00	691'173.23
3614	0.40	Rimborso ad imprese di diritto pubblico	30'000.00	24'000.00	17'874.00
362	2.68	Perequazione finanziaria	202'000.00	277'000.00	318'856.00
3622	2.68	Contributi perequativi ai comuni	202'000.00	277'000.00	318'856.00
363	29.54	Contributi ad enti pubblici e a terzi	2'224'050.00	2'221'750.00	2'011'829.09
3631	11.92	Contributi al Cantone	897'400.00	962'100.00	873'347.83
3632	14.75	Contributi a Comuni e altri enti locali	1'110'500.00	1'035'000.00	903'749.66
3634	0.00	Contributi ad imprese di diritto pubblico	0.00	1'500.00	100.00
3635	0.01	Contributi ad imprese private	850.00	850.00	844.00
3636	1.76	Contributi ad organizzazioni private senza scopo di lucro	132'800.00	132'300.00	161'629.85
3637	1.06	Contributi ad economie private	79'500.00	87'000.00	69'267.15
3638	0.04	Contributi all'estero	3'000.00	3'000.00	2'890.60
366	1.06	Ammortamenti su contributi per investimenti	79'900.00	71'600.00	76'100.00
3660	1.06	Ammortamenti pianificati su contributi per investimenti	79'900.00	71'600.00	76'100.00
39	2.74	Addebiti interni	206'500.00	171'600.00	187'700.00

**PREVENTIVO SECONDO LA CLASSIFICAZIONE ISTITUZIONALE
PER L'ANNO 2025**

		RICAPITOLAZIONE PER GENERE DI CONTO			
CONTO	%	DESCRIZIONE DEL CONTO	PREVENTIVO 2025	PREVENTIVO 2024	CONSUNTIVO 2023
391	0.09	Prestazioni per servizi	7'000.00	7'000.00	7'000.00
3910	0.09	Prestazioni per servizi	7'000.00	7'000.00	7'000.00
393	0.59	Costi d'esercizio e amministrativi	44'500.00	44'500.00	39'500.00
3930	0.59	Costi d'esercizio e amministrativi	44'500.00	44'500.00	39'500.00
394	0.64	Interessi calcolatori e spese finanziarie	48'200.00	47'000.00	43'000.00
3940	0.64	Interessi calcolatori e spese finanziarie	48'200.00	47'000.00	43'000.00
395	1.42	Ammortamenti pianificati e non pianificati	106'800.00	73'100.00	98'200.00
3950	1.42	Ammortamenti pianificati e non pianificati	106'800.00	73'100.00	98'200.00

**PREVENTIVO SECONDO LA CLASSIFICAZIONE ISTITUZIONALE
PER L'ANNO 2025**

RICAPITOLAZIONE PER GENERE DI CONTO

CONTO	%	DESCRIZIONE DEL CONTO	PREVENTIVO 2025	PREVENTIVO 2024	CONSUNTIVO 2023
4	100.00	RICAVI	1'613'100.00	1'579'000.00	6'974'868.38
40	3.10	Ricavi fiscali	50'000.00	47'000.00	5'345'381.47
400	2.29	Imposte dirette delle persone fisiche (PF)	37'000.00	37'000.00	4'841'781.47
4000	-0.50	Imposta sul reddito e la sostanza delle PF	-8'000.00	-8'000.00	4'542'551.93
4002	1.55	Imposte alla fonte PF	25'000.00	25'000.00	116'771.14
4008	0.00	Imposta personale	0.00	0.00	45'000.00
4009	1.24	Altre imposte dirette sulle PF	20'000.00	20'000.00	137'458.40
401	0.00	Imposte dirette delle persone giuridiche (PG)	0.00	0.00	240'000.00
4010	0.00	Imposta sull'utile e sul capitale delle PG	0.00	0.00	240'000.00
402	0.00	Altre imposte dirette	0.00	0.00	250'000.00
4021	0.00	Imposta immobiliare comunale	0.00	0.00	250'000.00
403	0.81	Imposte sul possesso e sulla spesa	13'000.00	10'000.00	13'600.00
4033	0.81	Imposta sui cani	13'000.00	10'000.00	13'600.00
41	2.63	Regalie e concessioni	42'500.00	41'500.00	41'134.00
412	2.63	Concessioni	42'500.00	41'500.00	41'134.00
4120	2.63	Concessioni	42'500.00	41'500.00	41'134.00
42	55.12	Tasse e retribuzioni	889'200.00	851'000.00	709'574.40
420	0.00	Tasse d'esenzione	0.00	0.00	-6'000.00
4200	0.00	Tasse d'esenzione	0.00	0.00	-6'000.00
421	1.58	Tasse per servizi amministrativi	25'500.00	29'000.00	29'126.00
4210	1.58	Tasse per servizi amministrativi	25'500.00	29'000.00	29'126.00
424	52.63	Tasse d'uso e per prestazioni di servizio	849'000.00	804'500.00	631'346.30

**PREVENTIVO SECONDO LA CLASSIFICAZIONE ISTITUZIONALE
PER L'ANNO 2025**

RICAPITOLAZIONE PER GENERE DI CONTO

CONTO	%	DESCRIZIONE DEL CONTO	PREVENTIVO 2025	PREVENTIVO 2024	CONSUNTIVO 2023
4240	52.63	Tasse d'uso e per prestazioni di servizio	849'000.00	804'500.00	631'346.30
425	0.84	Ricavi da vendite	13'500.00	16'500.00	17'233.45
4250	0.84	Vendite	13'500.00	16'500.00	17'233.45
426	0.07	Rimborsi	1'200.00	1'000.00	27'868.65
4260	0.07	Rimborsi e partecipazioni di terzi	1'200.00	1'000.00	27'868.65
427	0.00	Multe	0.00	0.00	10'000.00
4270	0.00	Multe	0.00	0.00	10'000.00
43	0.00	Ricavi diversi	0.00	0.00	5'896.50
430	0.00	Ricavi d'esercizio diversi	0.00	0.00	5'896.50
4309	0.00	Altri ricavi d'esercizio	0.00	0.00	5'896.50
44	2.79	Ricavi finanziari	45'000.00	48'000.00	50'442.00
440	0.12	Interessi attivi	2'000.00	2'000.00	19'613.15
4400	0.00	Interessi da mezzi liquidi	0.00	0.00	228.05
4401	0.12	Interessi di mora su crediti e interessi da conti corr enti (p.e. da aziende comunali) e averi in deposito	2'000.00	2'000.00	19'385.10
447	2.67	Redditi immobiliari dei BA	43'000.00	46'000.00	30'828.85
4472	2.67	Ricavi dall'utilizzo di immobili dei BA	43'000.00	46'000.00	30'828.85
45	8.31	Prelevi da fondi e finanziamenti speciali	134'000.00	108'000.00	298'645.70
450	4.96	Prelevi da FS del capitale di terzi	80'000.00	70'000.00	78'557.80
4500	4.96	Prelevi da FS del CT	80'000.00	70'000.00	78'557.80
451	3.35	Prelevi da fondi del capitale proprio	54'000.00	38'000.00	220'087.90
4511	3.35	Prelievo da fondi del CP	54'000.00	38'000.00	220'087.90

**PREVENTIVO SECONDO LA CLASSIFICAZIONE ISTITUZIONALE
PER L'ANNO 2025**

RICAPITOLAZIONE PER GENERE DI CONTO

CONTO	%	DESCRIZIONE DEL CONTO	PREVENTIVO 2025	PREVENTIVO 2024	CONSUNTIVO 2023
46	15.24	Ricavi da trasferimento	245'900.00	311'900.00	336'094.31
460	0.81	Quote di ricavo	13'000.00	27'000.00	27'158.81
4601	0.81	Quote di ricavo dal Cantone	13'000.00	27'000.00	27'158.81
461	3.99	Rimborsi da enti pubblici	64'400.00	114'400.00	153'911.30
4611	0.19	Rimborsi dal Cantone	3'000.00	3'000.00	3'037.00
4612	3.81	Rimborsi da Comuni e altri enti locali	61'400.00	111'400.00	150'874.30
463	10.38	Contributi da enti pubblici e da terzi	167'500.00	169'500.00	153'998.00
4630	0.31	Contributi dalla Condegerazione	5'000.00	0.00	5'000.00
4631	10.07	Contributi dal Cantone	162'500.00	169'500.00	148'998.00
469	0.06	Altri ricavi da trasferimento	1'000.00	1'000.00	1'026.20
4699	0.06	Ridistribuzioni	1'000.00	1'000.00	1'026.20
49	12.80	Accrediti interni	206'500.00	171'600.00	187'700.00
491	0.43	Servizi	7'000.00	7'000.00	7'000.00
4910	0.43	Servizi	7'000.00	7'000.00	7'000.00
493	2.76	Costi d'esercizio e amministrativi	44'500.00	44'500.00	39'500.00
4930	2.76	Costi d'esercizio e amministrativi	44'500.00	44'500.00	39'500.00
494	2.99	Interessi calcolatori e spese finanziarie	48'200.00	47'000.00	43'000.00
4940	2.99	Interessi calcolatori e spese finanziarie	48'200.00	47'000.00	43'000.00
495	6.62	Ammortamenti pianificati e non pianificati	106'800.00	73'100.00	98'200.00
4950	6.62	Ammortamenti pianificati e non pianificati	106'800.00	73'100.00	98'200.00

**PREVENTIVO SECONDO LA CLASSIFICAZIONE ISTITUZIONALE
PER L'ANNO 2025**

0	AMMINISTRAZIONE GENERALE	PREVENTIVO 2025		PREVENTIVO 2024	CONSUNTIVO 2023
		SPESE	RICAVI		
011	POTERE LEGISLATIVO				
3	SPESE				
3000.002	Indennità membri commissioni Consiglio Comunale	8'000.00		10'000.00	7'500.00
3000.004	Indennità sedute Consiglio Comunale	4'000.00		6'000.00	3'500.00
3010.003	Indennità per imbustatura votazioni ed elezioni	1'000.00		1'000.00	650.00
3053.001	Assicurazione infortuni	0.00		0.00	0.60
3100.002	Materiale votazioni ed elezioni	500.00		3'000.00	237.70
3199.001	Spese diverse	1'800.00		1'800.00	0.00
	Totale RICAVI		0.00	0.00	0.00
	Totale SPESE	15'300.00		21'800.00	11'888.30
	SALDO		15'300.00	21'800.00	11'888.30

**PREVENTIVO SECONDO LA CLASSIFICAZIONE ISTITUZIONALE
PER L'ANNO 2025**

0	AMMINISTRAZIONE GENERALE	PREVENTIVO 2025		PREVENTIVO 2024	CONSUNTIVO 2023
		SPESE	RICAVI		
012	POTERE ESECUTIVO				
3	SPESE				
3000.001	Indennità al municipio	53'320.00		53'320.00	51'943.55
3000.003	Indennità membri commissioni municipali	1'000.00		1'000.00	0.00
3050.001	Contributi AVS / AI / IPG / AD	3'800.00		3'500.00	3'781.90
3053.001	Assicurazione infortuni	100.00		100.00	72.00
3054.001	Contributi per assegni figli CAF	1'300.00		1'300.00	1'166.15
3130.002	Spese di rappresentanza	5'000.00		2'000.00	11'247.85
3170.001	Rimborso spese	500.00		500.00	1'004.60
3199.001	Spese diverse	5'000.00		10'000.00	6'801.95
	Totale RICAVI		0.00	0.00	0.00
	Totale SPESE	70'020.00		71'720.00	76'018.00
	SALDO		70'020.00	71'720.00	76'018.00

**PREVENTIVO SECONDO LA CLASSIFICAZIONE ISTITUZIONALE
PER L'ANNO 2025**

0	AMMINISTRAZIONE GENERALE	PREVENTIVO 2025		PREVENTIVO 2024	CONSUNTIVO 2023
		SPESE	RICAVI		
020	AMMINISTRAZIONE DELLE FINANZE E DELLE CONTRIBUTUZIONI				
3	SPESE				
3130.003	Spese di contenzioso, giudiziarie ed esecutive	5'000.00		8'000.00	3'558.55
3130.020	Spese Centro Sistemi Informativi	21'000.00		0.00	0.00
3199.001	Spese diverse	600.00		600.00	367.85
4	RICAVI				
4260.003	Rimborso spese esecutive		0.00	0.00	513.50
	Totale RICAVI		0.00	0.00	513.50
	Totale SPESE	26'600.00		8'600.00	3'926.40
	SALDO		26'600.00	8'600.00	3'412.90

**PREVENTIVO SECONDO LA CLASSIFICAZIONE ISTITUZIONALE
PER L'ANNO 2025**

0	AMMINISTRAZIONE GENERALE	PREVENTIVO 2025		PREVENTIVO 2024	CONSUNTIVO 2023
		SPESE	RICAVI		
029	ALTRE AMMINISTRAZIONI GENERALI				
3	SPESE				
3010.001	Stipendi e indennità al personale	428'000.00		435'000.00	429'070.85
3010.008	Stipendi avventizi	1'500.00		1'500.00	0.00
3010.010	Stipendio tecnico comunale	115'000.00		115'000.00	37'421.00
3050.001	Contributi AVS / AI / IPG / AD	35'000.00		35'000.00	33'846.70
3052.001	Contributi cassa pensione	60'000.00		70'000.00	58'043.45
3053.001	Assicurazione infortuni	700.00		1'000.00	866.20
3054.001	Contributi per assegni figli CAF	11'100.00		13'000.00	10'472.75
3055.001	Assicurazione malattia	10'000.00		9'000.00	10'229.10
3090.001	Spese per la formazione e l'aggiornamento	6'000.00		6'000.00	3'230.95
3100.001	Materiale di cancelleria	8'000.00		8'000.00	8'631.10
3102.001	Stampati e fotocopie	5'000.00		6'000.00	4'677.20
3103.001	Abbonamenti e pubblicazioni	3'500.00		3'500.00	3'465.20
3110.001	Acquisto mobilio e apparecchi ufficio	6'000.00		6'000.00	20'051.95
3130.001	Spese postali e telefoniche	25'000.00		25'000.00	23'043.33
3130.008	Tasse ad associazioni	1'000.00		1'000.00	1'208.60
3130.009	Tassa di giudizio	0.00		0.00	250.00
3132.001	Onorari perizie e consulenze di terzi	25'000.00		25'000.00	171'231.75
3132.002	Onorario ufficio tecnico	0.00		20'000.00	75'280.15
3151.001	Manutenzione mobili, macchine, veicoli attrezzature	2'000.00		2'000.00	785.15
3153.001	Manutenzione installazioni informatiche e licenze	65'000.00		60'000.00	66'074.45
3162.001	Leasing	6'000.00		4'000.00	0.00
3170.001	Rimborso spese	0.00		0.00	579.00
3181.002	Perdite su debitori	0.00		0.00	124.70
3601.005	Quota parte cantonale licenze edilizie e notifiche	4'500.00		3'000.00	4'760.00
3631.040	Partecipazione Riforma Ticino 2020	1'200.00		1'100.00	573.00
3637.005	Contributi e-bike e benzina alchilata	500.00		10'000.00	10'275.35
3930.003	Addebito interno costi rifiuti RSU e carta	1'000.00		1'000.00	1'000.00

**PREVENTIVO SECONDO LA CLASSIFICAZIONE ISTITUZIONALE
PER L'ANNO 2025**

0	AMMINISTRAZIONE GENERALE	PREVENTIVO 2025		PREVENTIVO 2024	CONSUNTIVO 2023
		SPESE	RICAVI		
029	ALTRE AMMINISTRAZIONI GENERALI				
4	RICAVI				
4210.001	Tasse di cancelleria e diverse		5'000.00	10'000.00	4'316.00
4210.002	Tasse per licenze edilizie		9'000.00	8'000.00	13'648.10
4210.003	Tasse Ufficio Tecnico e abitabilità		2'500.00	2'000.00	2'921.90
4210.005	Tasse naturalizzazioni		0.00	0.00	4'800.00
4270.001	Multe e infrazioni edilizie		0.00	0.00	10'000.00
4309.000	Altri ricavi d'esercizio		0.00	0.00	1.50
	Totale RICAVI		16'500.00	20'000.00	35'687.50
	Totale SPESE	821'000.00		861'100.00	975'191.93
	SALDO		804'500.00	841'100.00	939'504.43

**PREVENTIVO SECONDO LA CLASSIFICAZIONE ISTITUZIONALE
PER L'ANNO 2025**

0	AMMINISTRAZIONE GENERALE	PREVENTIVO 2025		PREVENTIVO 2024	CONSUNTIVO 2023
		SPESE	RICAVI		
090	COMPITI NON RIPARTIBILI				
3	SPESE				
3010.001	Stipendi e indennità al personale	7'000.00		13'500.00	20'478.70
3010.002	Stipendi personale di pulizia	50'000.00		47'500.00	45'331.45
3050.001	Contributi AVS / AI / IPG / AD	4'000.00		3'200.00	3'525.15
3052.001	Contributi cassa pensione	5'000.00		4'000.00	4'414.10
3053.001	Assicurazione infortuni	500.00		550.00	396.40
3054.001	Contributi per assegni figli CAF	1'400.00		1'200.00	1'477.45
3055.001	Assicurazione malattia	500.00		600.00	115.95
3101.002	Materiale di pulizia	3'500.00		2'000.00	5'428.36
3120.001	Riscaldamento stabili	22'000.00		20'000.00	21'869.20
3120.004	Energia elettrica	9'000.00		7'700.00	6'763.10
3134.001	Premi assicurazioni veicoli, cose, RC	40'000.00		36'000.00	38'186.30
3144.001	Manutenzione stabili	35'000.00		38'000.00	19'916.99
3144.002	Manutenzione spazi dati in locazione	2'000.00		2'000.00	3'179.03
3160.001	Affitto stabili e terreni	3'400.00		3'400.00	3'400.00
3161.002	Noleggio Centrale termica	20'000.00		20'000.00	14'161.25
3170.001	Rimborso spese	100.00		100.00	0.00
3199.001	Spese diverse	2'500.00		2'500.00	1'450.00
3636.007	Contributo Ente regionale sviluppo Luganese	5'200.00		5'000.00	5'012.00
4	RICAVI				
4260.003	Rimborso spese esecutive		0.00	0.00	3'896.05
4260.004	Rimborsi e partecipazioni diverse		0.00	0.00	2'112.55
4260.005	Rimborsi per servizio parcheggi		500.00	500.00	1'200.00
4260.009	Rimborsi da assicurazione diverse		0.00	0.00	12'750.80
4472.002	Locazione stabili comunali		10'000.00	10'000.00	8'365.00

PREVENTIVO SECONDO LA CLASSIFICAZIONE ISTITUZIONALE
PER L'ANNO 2025

0	AMMINISTRAZIONE GENERALE	PREVENTIVO 2025		PREVENTIVO 2024	CONSUNTIVO 2023
		SPESE	RICAVI		
090	COMPITI NON RIPARTIBILI				
	Totale RICAVI		10'500.00	10'500.00	28'324.40
	Totale SPESE	211'100.00		207'250.00	195'105.43
	SALDO		200'600.00	196'750.00	166'781.03

**PREVENTIVO SECONDO LA CLASSIFICAZIONE ISTITUZIONALE
PER L'ANNO 2025**

1	SICUREZZA PUBBLICA	PREVENTIVO 2025		PREVENTIVO 2024	CONSUNTIVO 2023
		SPESE	RICAVI		
100	REGISTRO FONDARIO, PESI E MISURE				
3	SPESE				
3132.003	Spese per aggiornamento mappa	10'000.00		10'000.00	13'496.50
3153.002	Manutenzione sistema WebGis	6'600.00		6'600.00	6'569.70
4	RICAVI				
4210.004	Tasse aggiornamento mappa		5'000.00	5'000.00	0.00
4631.002	Sussidi cantonali per tenuta a giorno catasto		1'500.00	1'500.00	0.00
	Totale RICAVI		6'500.00	6'500.00	0.00
	Totale SPESE	16'600.00		16'600.00	20'066.20
	SALDO		10'100.00	10'100.00	20'066.20

**PREVENTIVO SECONDO LA CLASSIFICAZIONE ISTITUZIONALE
PER L'ANNO 2025**

1	SICUREZZA PUBBLICA	PREVENTIVO 2025		PREVENTIVO 2024	CONSUNTIVO 2023
		SPESE	RICAVI		
103	COMMISSIONE TUTORIA REGIONALE				
3	SPESE				
3010.004	Mercedi a tutori e curatori	3'500.00		3'500.00	2'816.50
3050.001	Contributi AVS / AI / IPG / AD	350.00		300.00	111.80
3053.001	Assicurazione infortuni	40.00		40.00	0.00
3054.001	Contributi per assegni figli CAF	130.00		130.00	62.15
3130.004	Servizio d'ordine ausiliario	0.00		0.00	71.20
3612.102	Autorità regionale di protezione (ARP)	30'500.00		17'000.00	24'158.20
4	RICAVI				
4260.006	Recupero mercedi e oneri sociali tutori e curatori		0.00	0.00	595.20
	Totale RICAVI		0.00	0.00	595.20
	Totale SPESE	34'520.00		20'970.00	27'219.85
	SALDO		34'520.00	20'970.00	26'624.65

**PREVENTIVO SECONDO LA CLASSIFICAZIONE ISTITUZIONALE
PER L'ANNO 2025**

1	SICUREZZA PUBBLICA	PREVENTIVO 2025		PREVENTIVO 2024	CONSUNTIVO 2023
		SPESE	RICAVI		
109	ALTRI SERVIZI GIURIDICI				
3	SPESE				
3101.010	Sacchetti rifiuti per cani	0.00		0.00	1'098.60
3111.006	Acquisto cestini e distributori sacchetti per cani	0.00		0.00	11'974.10
3601.001	Quota parte Cantonale tassa cani	3'000.00		3'000.00	3'250.00
4	RICAVI				
4033.001	Tassa sui cani		13'000.00	10'000.00	13'600.00
4120.002	Tasse occupazione area pubblica		1'500.00	1'500.00	130.00
4260.003	Rimborso spese esecutive		0.00	0.00	276.60
	Totale RICAVI		14'500.00	11'500.00	14'006.60
	Totale SPESE	3'000.00		3'000.00	16'322.70
	SALDO	11'500.00		-8'500.00	2'316.10

**PREVENTIVO SECONDO LA CLASSIFICAZIONE ISTITUZIONALE
PER L'ANNO 2025**

1	SICUREZZA PUBBLICA	PREVENTIVO 2025		PREVENTIVO 2024	CONSUNTIVO 2023
		SPESE	RICAVI		
113	CORPO DI POLIZIA				
3	SPESE				
3130.004	Servizio d'ordine ausiliario	2'500.00		10'000.00	8'778.85
3151.002	Manutenzione semaforo	0.00		1'000.00	2'888.56
3612.108	Partecipazione al consorzio polizia Torre di Redde	180'000.00		160'000.00	173'000.00
	Totale RICAVI		0.00	0.00	0.00
	Totale SPESE	182'500.00		171'000.00	184'667.41
	SALDO		182'500.00	171'000.00	184'667.41

**PREVENTIVO SECONDO LA CLASSIFICAZIONE ISTITUZIONALE
PER L'ANNO 2025**

1	SICUREZZA PUBBLICA	PREVENTIVO 2025		PREVENTIVO 2024	CONSUNTIVO 2023
		SPESE	RICAVI		
140	POLIZIA DEL FUOCO				
3	SPESE				
3612.103	Contributo consorzio pompieri	32'000.00		32'300.00	28'448.40
	Totale RICAVI		0.00	0.00	0.00
	Totale SPESE	32'000.00		32'300.00	28'448.40
	SALDO		32'000.00	32'300.00	28'448.40

**PREVENTIVO SECONDO LA CLASSIFICAZIONE ISTITUZIONALE
PER L'ANNO 2025**

1	SICUREZZA PUBBLICA	PREVENTIVO 2025		PREVENTIVO 2024	CONSUNTIVO 2023
		SPESE	RICAVI		
151	ISTRUZIONE MILITARE				
3	SPESE				
3636.005	Contributi per l'organizzazione del tiro obbligatorio	60'000.00		60'000.00	58'461.50
4	RICAVI				
4612.105	Rimborsi q.p. Comuni organizzazione tiro obbligatorio		56'000.00	56'000.00	85'469.45
	Totale RICAVI		56'000.00	56'000.00	85'469.45
	Totale SPESE	60'000.00		60'000.00	58'461.50
	SALDO		4'000.00	4'000.00	-27'007.95

**PREVENTIVO SECONDO LA CLASSIFICAZIONE ISTITUZIONALE
PER L'ANNO 2025**

1	SICUREZZA PUBBLICA	PREVENTIVO 2025		PREVENTIVO 2024	CONSUNTIVO 2023
		SPESE	RICAVI		
160	PROTEZIONE CIVILE				
3	SPESE				
3130.005	Spese di sorveglianza	3'000.00		3'000.00	2'000.00
3199.001	Spese diverse	2'000.00		3'000.00	2'115.70
3612.104	Partecipazione al consorzio protezione civile	40'000.00		40'000.00	39'350.58
	Totale RICAVI		0.00	0.00	0.00
	Totale SPESE	45'000.00		46'000.00	43'466.28
	SALDO		45'000.00	46'000.00	43'466.28

**PREVENTIVO SECONDO LA CLASSIFICAZIONE ISTITUZIONALE
PER L'ANNO 2025**

2	EDUCAZIONE	PREVENTIVO 2025		PREVENTIVO 2024	CONSUNTIVO 2023
		SPESE	RICAVI		
200	SCUOLA DELL'INFANZIA				
3	SPESE				
3010.002	Stipendi personale di pulizia	26'800.00		15'000.00	27'640.85
3010.011	Proflassi dentaria	300.00		300.00	0.00
3010.012	Stipendi addette alla mensa	31'000.00		36'500.00	34'621.35
3020.001	Stipendi e indennità ai docenti	188'000.00		234'000.00	232'196.15
3020.002	Supplenze docenti	3'000.00		3'000.00	2'406.70
3050.001	Contributi AVS / AI / IPG / AD	17'000.00		17'000.00	21'800.20
3052.001	Contributi cassa pensione	1'200.00		0.00	1'210.80
3052.002	Contributi cassa pensione docenti	27'000.00		30'000.00	29'600.00
3053.001	Assicurazione infortuni	550.00		0.00	483.95
3053.002	Assicurazione infortuni docenti	1'500.00		800.00	1'431.25
3054.001	Contributi per assegni figli CAF	6'000.00		6'200.00	6'702.65
3055.001	Assicurazione malattia	5'000.00		4'200.00	6'088.85
3101.002	Materiale di pulizia	1'500.00		1'500.00	1'167.89
3104.001	Materiale scolastico	6'000.00		9'000.00	5'980.40
3105.001	Spese mensa	37'000.00		28'000.00	37'245.40
3110.001	Acquisto mobilio e apparecchi ufficio	2'000.00		2'000.00	864.25
3111.005	Acquisto libri e giochi	0.00		0.00	172.30
3120.001	Riscaldamento stabili	22'000.00		20'000.00	21'869.20
3130.001	Spese postali e telefoniche	800.00		800.00	170.40
3144.001	Manutenzione stabili	3'000.00		3'000.00	12'452.15
3151.001	Manutenzione mobili, macchine, veicoli attrezzature	1'000.00		1'000.00	311.15
3161.002	Noleggio Centrale termica	20'000.00		20'000.00	14'161.25
3171.001	Uscite di studio e passeggiate	1'000.00		1'000.00	800.00
3199.001	Spese diverse	3'000.00		3'000.00	3'159.55
3612.105	Tasse scolastiche per frequentazioni fuori comune	0.00		1'200.00	600.00
3930.003	Addebito interno costi rifiuti RSU e carta	500.00		500.00	500.00
4	RICAVI				

**PREVENTIVO SECONDO LA CLASSIFICAZIONE ISTITUZIONALE
PER L'ANNO 2025**

2	EDUCAZIONE	PREVENTIVO 2025		PREVENTIVO 2024	CONSUNTIVO 2023
		SPESE	RICAVI		
200	SCUOLA DELL'INFANZIA				
4	RICAVI				
4240.001	Rimborsi per spese mensa		30'000.00	25'000.00	31'492.60
4612.101	Rimborsi stipendi docenti da altri comuni		0.00	50'000.00	59'929.85
4612.102	Rimborsi per tasse scolastiche da altri comuni		1'800.00	600.00	2'475.00
4631.001	Contributo cantonale stipendi docenti		6'000.00	10'000.00	-840.00
	Totale RICAVI		37'800.00	85'600.00	93'057.45
	Totale SPESE	405'150.00		438'000.00	463'636.69
	SALDO		367'350.00	352'400.00	370'579.24

**PREVENTIVO SECONDO LA CLASSIFICAZIONE ISTITUZIONALE
PER L'ANNO 2025**

2	EDUCAZIONE	PREVENTIVO 2025		PREVENTIVO 2024	CONSUNTIVO 2023
		SPESE	RICAVI		
210	SCUOLA ELEMENTARE				
3	SPESE				
3010.002	Stipendi personale di pulizia	30'000.00		25'000.00	25'907.45
3010.005	Stipendi per trasporto allievi	29'000.00		22'000.00	28'134.95
3010.011	Proflassi dentaria	900.00		900.00	1'080.00
3010.012	Stipendi addette alla mensa	24'500.00		20'000.00	25'157.80
3020.001	Stipendi e indennità ai docenti	450'000.00		448'000.00	445'143.00
3020.002	Supplenze docenti	3'000.00		15'000.00	30'020.45
3020.003	Stipendi docenti attività creative	26'000.00		25'000.00	24'368.35
3020.004	Stipendi docenti educazione musicale	21'000.00		17'000.00	20'761.10
3020.005	Stipendi docenti educazione fisica	63'000.00		55'000.00	62'360.00
3050.001	Contributi AVS / AI / IPG / AD	37'000.00		35'500.00	40'589.45
3052.001	Contributi cassa pensione	6'000.00		0.00	5'927.80
3052.002	Contributi cassa pensione docenti	58'000.00		50'000.00	58'031.80
3053.001	Assicurazione infortuni	700.00		0.00	612.10
3053.002	Assicurazione infortuni docenti	3'000.00		2'000.00	3'045.80
3054.001	Contributi per assegni figli CAF	13'000.00		11'500.00	14'306.15
3055.001	Assicurazione malattia	12'000.00		9'000.00	12'113.55
3090.001	Spese per la formazione e l'aggiornamento	1'000.00		1'000.00	220.00
3101.002	Materiale di pulizia	1'500.00		1'500.00	3'742.99
3104.001	Materiale scolastico	20'000.00		20'000.00	20'478.55
3105.001	Spese mensa	35'000.00		35'000.00	34'577.50
3110.001	Acquisto mobilio e apparecchi ufficio	5'000.00		5'000.00	5'212.40
3120.001	Riscaldamento stabili	22'000.00		20'000.00	21'869.25
3120.004	Energia elettrica	13'000.00		14'800.00	10'652.80
3130.001	Spese postali e telefoniche	1'000.00		1'000.00	871.80
3130.010	Attività progetti	5'000.00		4'000.00	0.00
3134.001	Premi assicurazioni veicoli, cose, RC	600.00		600.00	3'309.00
3144.001	Manutenzione stabili	5'000.00		5'000.00	10'532.90

**PREVENTIVO SECONDO LA CLASSIFICAZIONE ISTITUZIONALE
PER L'ANNO 2025**

2	EDUCAZIONE	PREVENTIVO 2025		PREVENTIVO 2024	CONSUNTIVO 2023
		SPESE	RICAVI		
210	SCUOLA ELEMENTARE				
3	SPESE				
3151.001	Manutenzione mobili, macchine, veicoli attrezzature	4'000.00		4'000.00	2'579.40
3161.002	Noleggio Centrale termica	20'000.00		20'000.00	14'161.25
3171.001	Uscite di studio e passeggiate	5'000.00		5'000.00	3'543.95
3171.002	Scuola montana e attività sportive	32'000.00		33'000.00	21'718.25
3199.001	Spese diverse	4'000.00		3'000.00	4'564.00
3612.105	Tasse scolastiche per frequentazioni fuori comune	1'200.00		600.00	1'540.00
3612.106	Affitto palestra per scuola elementare	12'000.00		12'000.00	12'000.00
3612.109	Direzione scolastica condivisa	67'000.00		46'000.00	65'628.30
3930.003	Addebito interno costi rifiuti RSU e carta	1'000.00		1'000.00	1'000.00
4	RICAVI				
4240.001	Rimborsi per spese mensa		50'000.00	35'000.00	52'996.80
4240.014	Rimborso pulmino		9'000.00	6'000.00	7'350.00
4309.000	Altri ricavi d'esercizio		0.00	0.00	5'895.00
4612.102	Rimborsi per tasse scolastiche da altri comuni		3'600.00	4'800.00	3'000.00
4631.001	Contributo cantonale stipendi docenti		90'000.00	90'000.00	86'662.00
	Totale RICAVI		152'600.00	135'800.00	155'903.80
	Totale SPESE	1'032'400.00		968'400.00	1'035'762.09
	SALDO		879'800.00	832'600.00	879'858.29

**PREVENTIVO SECONDO LA CLASSIFICAZIONE ISTITUZIONALE
PER L'ANNO 2025**

EDUCAZIONE	PREVENTIVO 2025		PREVENTIVO 2024	CONSUNTIVO 2023
	SPESE	RICAVI		
2				
212				
3				
3631.007	5'000.00		5'000.00	3'990.00
		0.00	0.00	0.00
<i>Totale RICAVI</i>			5'000.00	3'990.00
<i>Totale SPESE</i>	5'000.00		5'000.00	3'990.00
SALDO		5'000.00		3'990.00

**PREVENTIVO SECONDO LA CLASSIFICAZIONE ISTITUZIONALE
PER L'ANNO 2025**

3	CULTURA E TEMPO LIBERO	PREVENTIVO 2025		PREVENTIVO 2024	CONSUNTIVO 2023
		SPESE	RICAVI		
309	ALTRA PROMOZIONE CULTURALE				
3	SPESE				
3636.002	Aiuto alla cultura e mostre d'arte	7'000.00		7'000.00	5'600.00
	Totale RICAVI		0.00	0.00	0.00
	Totale SPESE	7'000.00		7'000.00	5'600.00
	SALDO		7'000.00	7'000.00	5'600.00

**PREVENTIVO SECONDO LA CLASSIFICAZIONE ISTITUZIONALE
PER L'ANNO 2025**

3	CULTURA E TEMPO LIBERO	PREVENTIVO 2025		PREVENTIVO 2024	CONSUNTIVO 2023
		SPESE	RICAVI		
330	PARCHI PUBBLICI E SENTIERI				
3	SPESE				
3010.001	Stipendi e indennità al personale	175'000.00		175'000.00	184'454.35
3010.006	Indennità apertura cancelli parco	5'400.00		5'400.00	5'400.00
3010.008	Stipendi avventizi	5'000.00		15'000.00	3'850.00
3050.001	Contributi AVS / AI / IPG / AD	12'000.00		11'700.00	12'831.15
3052.001	Contributi cassa pensione	19'000.00		18'000.00	19'283.85
3053.001	Assicurazione infortuni	1'600.00		1'700.00	1'322.45
3054.001	Contributi per assegni figli CAF	4'000.00		4'200.00	4'072.55
3055.001	Assicurazione malattia	3'000.00		2'300.00	3'104.00
3090.001	Spese per la formazione e l'aggiornamento	1'000.00		1'000.00	0.00
3101.001	Materiale di consumo	6'000.00		6'000.00	3'740.40
3101.005	Acquisto piante, sementi e terriccio	15'000.00		10'000.00	19'776.80
3111.001	Acquisto macchinari, attrezzature	5'000.00		7'000.00	1'901.75
3112.001	Abbigliamento ed equipaggiamento	2'500.00		2'500.00	3'265.05
3130.001	Spese postali e telefoniche	0.00		1'000.00	0.00
3141.004	Manutenzione sentieri	40'000.00		45'000.00	68'872.80
3143.001	Manutenzione parchi, giardini e campo sportivo	25'000.00		30'000.00	45'394.75
3151.001	Manutenzione mobili, macchine, veicoli attrezzature	6'000.00		7'000.00	5'396.17
3199.001	Spese diverse	1'000.00		1'000.00	391.00
3930.002	Addebito interno costi scarti vegetali	40'000.00		40'000.00	35'000.00
3930.003	Addebito interno costi rifiuti RSU e carta	2'000.00		2'000.00	2'000.00
4	RICAVI				
4250.002	Incaso da vendita fiori nostra serra		500.00	500.00	0.00
4910.001	Accredito interno spese del personale		7'000.00	7'000.00	7'000.00
	Totale RICAVI		7'500.00	7'500.00	7'000.00
	Totale SPESE	368'500.00		385'800.00	420'057.07
	SALDO		361'000.00	378'300.00	413'057.07

**PREVENTIVO SECONDO LA CLASSIFICAZIONE ISTITUZIONALE
PER L'ANNO 2025**

3	CULTURA E TEMPO LIBERO	PREVENTIVO 2025		PREVENTIVO 2024	CONSUNTIVO 2023
		SPESE	RICAVI		
340	SPORT				
3	SPESE				
3144.001	Manutenzione stabili	0.00		0.00	25'728.35
3612.101	Comune Cadempino - rimborso tasse	0.00		0.00	375.00
3636.001	Contributi ad associazioni	16'000.00		16'000.00	17'160.25
3637.010	Contributi colonie estive	7'000.00		7'000.00	6'824.00
	Totale RICAVI		0.00	0.00	0.00
	Totale SPESE	23'000.00		23'000.00	50'087.60
	SALDO		23'000.00	23'000.00	50'087.60

**PREVENTIVO SECONDO LA CLASSIFICAZIONE ISTITUZIONALE
PER L'ANNO 2025**

3	CULTURA E TEMPO LIBERO	PREVENTIVO 2025		PREVENTIVO 2024	CONSUNTIVO 2023
		SPESE	RICAVI		
350	ALTRE ATTIVITÀ DI TEMPO LIBERO				
3	SPESE				
3120.006	Elettricità quadro elettrico per manifestazioni	500.00		500.00	242.33
3130.006	Manifestazioni e concerti	20'000.00		35'000.00	38'536.80
3199.001	Spese diverse	10'000.00		31'000.00	5'500.00
3636.001	Contributi ad associazioni	20'000.00		20'000.00	23'662.10
4	RICAVI				
4260.004	Rimborsi e partecipazioni diverse		0.00	0.00	1'200.00
	Totale RICAVI		0.00	0.00	1'200.00
	Totale SPESE	50'500.00		86'500.00	67'941.23
	SALDO		50'500.00	86'500.00	66'741.23

**PREVENTIVO SECONDO LA CLASSIFICAZIONE ISTITUZIONALE
PER L'ANNO 2025**

3	CULTURA E TEMPO LIBERO	PREVENTIVO 2025		PREVENTIVO 2024	CONSUNTIVO 2023
		SPESE	RICAVI		
390	CULTO				
3	SPESE				
3612.140	Contributo chiesa cattolica e evangelica	21'000.00		21'000.00	21'000.00
	Totale RICAVI		0.00	0.00	0.00
	Totale SPESE	21'000.00		21'000.00	21'000.00
	SALDO		21'000.00	21'000.00	21'000.00

**PREVENTIVO SECONDO LA CLASSIFICAZIONE ISTITUZIONALE
PER L'ANNO 2025**

4	SALUTE PUBBLICA	PREVENTIVO 2025		PREVENTIVO 2024	CONSUNTIVO 2023
		SPESE	RICAVI		
460	SERVIZIO MEDICO SCOLASTICO				
3	SPESE				
3611.002	Servizio medico e dentario scolastico	13'000.00		16'000.00	11'271.60
4	RICAVI				
4260.003	Rimborso spese esecutive		0.00	0.00	60.00
	Totale RICAVI		0.00	0.00	60.00
	Totale SPESE	13'000.00		16'000.00	11'271.60
	SALDO		13'000.00	16'000.00	11'211.60

**PREVENTIVO SECONDO LA CLASSIFICAZIONE ISTITUZIONALE
PER L'ANNO 2025**

4	SALUTE PUBBLICA	PREVENTIVO 2025		PREVENTIVO 2024	CONSUNTIVO 2023
		SPESE	RICAVI		
490	ALTRI COMPITI PER LA SALUTE				
3	SPESE				
3101.009	Acquisto materiale Covid-19	0.00		1'000.00	0.00
3136.001	Servizio medico festivo	1'500.00		1'500.00	1'500.00
3161.001	Noleggio defibrillatore	910.00		900.00	905.95
3199.001	Spese diverse	500.00		500.00	0.00
3614.001	Contributo alla Croce Verde	30'000.00		24'000.00	17'874.00
	Totale RICAVI		0.00	0.00	0.00
	Totale SPESE	32'910.00		27'900.00	20'279.95
	SALDO		32'910.00	27'900.00	20'279.95

**PREVENTIVO SECONDO LA CLASSIFICAZIONE ISTITUZIONALE
PER L'ANNO 2025**

5	PREVIDENZA SOCIALE	PREVENTIVO 2025		PREVENTIVO 2024	CONSUNTIVO 2023
		SPESE	RICAVI		
500	ASSICURAZIONE VECCHIAIA E SUPERSTITI				
4	RICAVI				
4611.001	Contributo agenzia comunale AVS		3'000.00	3'000.00	3'037.00
	Totale RICAVI		3'000.00	3'000.00	3'037.00
	Totale SPESE	0.00		0.00	0.00
	SALDO	3'000.00		-3'000.00	-3'037.00

**PREVENTIVO SECONDO LA CLASSIFICAZIONE ISTITUZIONALE
PER L'ANNO 2025**

5	PREVIDENZA SOCIALE	PREVENTIVO 2025		PREVENTIVO 2024	CONSUNTIVO 2023
		SPESE	RICAVI		
501	CONTRIBUTI COM. A FONDI CENTRALI DI PREVIDENZA SOCIALE				
3	SPESE				
3631.001	Contr.com.ai fondi centr.prev.sociale(AVS/Al/..)	600'000.00		650'000.00	576'395.30
	Totale RICAVI		0.00	0.00	0.00
	Totale SPESE	600'000.00		650'000.00	576'395.30
	SALDO		600'000.00	650'000.00	576'395.30

**PREVENTIVO SECONDO LA CLASSIFICAZIONE ISTITUZIONALE
PER L'ANNO 2025**

5	PREVIDENZA SOCIALE	PREVENTIVO 2025		PREVENTIVO 2024	CONSUNTIVO 2023
		SPESE	RICAVI		
540	PROTEZIONE DELLA GIOVENTÙ				
3	SPESE				
3631.006	Provvedimenti di protezione legge famiglie (LFam)	23'000.00		23'000.00	0.00
3636.003	Contributi associazioni asili nido	23'000.00		23'000.00	50'134.00
	Totale RICAVI		0.00	0.00	0.00
	Totale SPESE	46'000.00		46'000.00	50'134.00
	SALDO		46'000.00	46'000.00	50'134.00

**PREVENTIVO SECONDO LA CLASSIFICAZIONE ISTITUZIONALE
PER L'ANNO 2025**

5	PREVIDENZA SOCIALE	PREVENTIVO 2025		PREVENTIVO 2024	CONSUNTIVO 2023
		SPESE	RICAVI		
570	CASE PER ANZIANI				
3	SPESE				
3632.101	Rimborso alle case anziani	60'000.00		50'000.00	50'630.78
3632.102	Contr.com.per anziani ospiti di istituti sussidiati	677'500.00		650'000.00	517'561.21
	Totale RICAVI		0.00	0.00	0.00
	Totale SPESE	737'500.00		700'000.00	568'191.99
	SALDO		737'500.00	700'000.00	568'191.99

**PREVENTIVO SECONDO LA CLASSIFICAZIONE ISTITUZIONALE
PER L'ANNO 2025**

5	PREVIDENZA SOCIALE	PREVENTIVO 2025		PREVENTIVO 2024	CONSUNTIVO 2023
		SPESE	RICAVI		
580	ASSISTENZA AGLI ANZIANI				
3	SPESE				
3632.103	Contributi al SACD	200'000.00		175'000.00	178'901.92
3632.104	Contributi per i servizi d'appoggio	128'000.00		120'000.00	115'892.12
3632.105	Mantenimento anziani a domicilio	45'000.00		40'000.00	40'763.63
3634.001	Contributi ScuDo	0.00		1'500.00	100.00
	Totale RICAVI		0.00	0.00	0.00
	Totale SPESE	373'000.00		336'500.00	335'657.67
	SALDO		373'000.00	336'500.00	335'657.67

**PREVENTIVO SECONDO LA CLASSIFICAZIONE ISTITUZIONALE
PER L'ANNO 2025**

5	PREVIDENZA SOCIALE	PREVENTIVO 2025		PREVENTIVO 2024	CONSUNTIVO 2023
		SPESE	RICAVI		
581	AIUTO AGLI INDIGENTI (ASSISTENZA)				
3	SPESE				
3130.012	Rimborso Servizio operatrice sociale	8'000.00		8'000.00	0.00
3631.002	Partecipazione spese assistenziali	35'000.00		35'000.00	38'617.53
	Totale RICAVI		0.00	0.00	0.00
	Totale SPESE	43'000.00		43'000.00	38'617.53
	SALDO		43'000.00	43'000.00	38'617.53

PREVENTIVO SECONDO LA CLASSIFICAZIONE ISTITUZIONALE
PER L'ANNO 2025

6	TRAFFICO	PREVENTIVO 2025		PREVENTIVO 2024	CONSUNTIVO 2023
		SPESE	RICAVI		
610	STRADE CANTONALI				
3	SPESE				
3611.001	Partecipazione per manutenzione strade cantonali	6'200.00		6'200.00	6'192.00
	Totale RICAVI		0.00	0.00	0.00
	Totale SPESE	6'200.00		6'200.00	6'192.00
	SALDO		6'200.00	6'200.00	6'192.00

**PREVENTIVO SECONDO LA CLASSIFICAZIONE ISTITUZIONALE
PER L'ANNO 2025**

6	TRAFFICO	PREVENTIVO 2025		PREVENTIVO 2024	CONSUNTIVO 2023
		SPESE	RICAVI		
620	RETE STRADALE COMUNALE				
3	SPESE				
3010.001	Stipendi e indennità al personale	88'000.00		75'000.00	82'957.20
3010.008	Stipendi avventizi	5'000.00		9'000.00	3'872.95
3050.001	Contributi AVS / AI / IPG / AD	6'500.00		5'500.00	7'217.40
3052.001	Contributi cassa pensione	8'000.00		8'000.00	8'176.25
3053.001	Assicurazione infortuni	800.00		800.00	721.10
3054.001	Contributi per assegni figli CAF	2'000.00		2'000.00	2'225.45
3055.001	Assicurazione malattia	1'300.00		1'000.00	1'354.25
3101.001	Materiale di consumo	5'000.00		5'000.00	10'676.60
3101.004	Carburante diesel e benzina per veicoli	7'500.00		7'500.00	6'170.30
3101.008	Acquisto numerazione case	200.00		200.00	0.00
3110.001	Acquisto mobilio e apparecchi ufficio	2'500.00		2'500.00	4'849.05
3111.003	Acquisto segnaletica stradale	3'000.00		3'000.00	11'413.60
3112.001	Abbigliamento ed equipaggiamento	1'000.00		1'000.00	2'860.00
3120.002	Illuminazione pubblica - energia	33'000.00		33'000.00	27'831.85
3130.001	Spese postali e telefoniche	100.00		100.00	0.00
3134.001	Premi assicurazioni veicoli, cose, RC	4'000.00		4'000.00	3'980.00
3141.001	Manutenzione strade e rifacimenti	10'000.00		20'000.00	39'407.80
3141.002	Manutenzione segnaletica stradale orizzontale	3'000.00		4'000.00	234.80
3141.003	Sgombero neve	10'000.00		12'000.00	5'385.00
3141.005	Manutenzione illuminazione pubblica	2'000.00		2'500.00	1'047.35
3151.001	Manutenzione mobili, macchine, veicoli attrezzature	10'000.00		10'000.00	25'636.29
3151.003	Manutenzione segnaletica stradale verticale semafori	2'000.00		5'000.00	765.80
3170.001	Rimborso spese	500.00		500.00	108.00
3199.001	Spese diverse	3'000.00		5'000.00	905.90
4	RICAVI				
4260.002	Rimborsi assicurazione infortuni e malattia		0.00	0.00	1'740.75
4260.004	Rimborsi e partecipazioni diverse		0.00	0.00	330.00

**PREVENTIVO SECONDO LA CLASSIFICAZIONE ISTITUZIONALE
PER L'ANNO 2025**

6	TRAFFICO	PREVENTIVO 2025		PREVENTIVO 2024	CONSUNTIVO 2023
		SPESE	RICAVI		
620	RETE STRADALE COMUNALE				
	<i>Totale RICAVI</i>		0.00	0.00	2'070.75
	<i>Totale SPESE</i>	208'400.00		216'600.00	247'796.94
	<i>SALDO</i>		208'400.00	216'600.00	245'726.19

**PREVENTIVO SECONDO LA CLASSIFICAZIONE ISTITUZIONALE
PER L'ANNO 2025**

6	TRAFFICO	PREVENTIVO 2025		PREVENTIVO 2024	CONSUNTIVO 2023
		SPESE	RICAVI		
621	POSTEGGI E AUTOSILI				
3	SPESE				
3500.001	Contributi sostitutivi per posteggi (bilancio)	0.00		0.00	-6'000.00
4	RICAVI				
4200.001	Tassa per mancata creazione di posteggi privati		0.00	0.00	-6'000.00
4260.003	Rimborso spese esecutive		0.00	0.00	113.30
4472.003	Affitto posteggi comunali		17'000.00	16'000.00	15'713.35
4472.004	Autorizzazioni uso posteggi comunali (con bollino)		16'000.00	20'000.00	6'750.50
	Totale RICAVI		33'000.00	36'000.00	16'577.15
	Totale SPESE	0.00		0.00	-6'000.00
	SALDO	33'000.00		-36'000.00	-22'577.15

**PREVENTIVO SECONDO LA CLASSIFICAZIONE ISTITUZIONALE
PER L'ANNO 2025**

6	TRAFFICO	PREVENTIVO 2025		PREVENTIVO 2024	CONSUNTIVO 2023
		SPESE	RICAVI		
690	ALTRO TRAFFICO				
3	SPESE				
3101.006	Carte giornaliera FFS	0.00		0.00	14'380.00
3130.011	Carta giornaliera risparmio Comune (FFS)	12'000.00		14'500.00	0.00
3130.042	Postazioni Publibike	17'300.00		16'000.00	8'077.50
3612.110	Commissione regionale dei trasporti	1'900.00		1'000.00	1'191.10
3631.003	Comunità tariffale Arcobaleno	200.00		8'000.00	15'000.00
3631.004	Trasporto notturno	2'000.00		4'000.00	2'200.00
3631.005	Finanziamento trasporti pubblici	125'000.00		125'000.00	125'484.00
3637.001	Contributi trasporto giovani	17'000.00		17'000.00	16'989.30
3637.003	Contributi abbonamenti arcobaleno adulti	5'000.00		3'000.00	3'013.00
4	RICAVI				
4250.001	Incasso da vendita carte giornaliera FFS		0.00	0.00	16'370.00
4250.011	Incasso carte giornaliera risparmio (FFS)		12'000.00	15'000.00	0.00
	Totale RICAVI		12'000.00	15'000.00	16'370.00
	Totale SPESE	180'400.00		188'500.00	186'334.90
	SALDO		168'400.00	173'500.00	169'964.90

**PREVENTIVO SECONDO LA CLASSIFICAZIONE ISTITUZIONALE
PER L'ANNO 2025**

7	PROTEZIONE AMBIENTE E SISTEMAZIONE TERRITORIO	PREVENTIVO 2025		CONSUNTIVO 2023
		SPESE	RICAVI	
700	APPROVVIGIONAMENTO IDRICO			
3	SPESE			
3010.001	Stipendi e indennità al personale	15'000.00		6'700.00
3050.001	Contributi AVS / AI / IPG / AD	400.00		219.05
3053.001	Assicurazione infortuni	100.00		2.45
3054.001	Contributi per assegni figli CAF	300.00		150.40
3055.001	Assicurazione malattia	250.00		0.00
3120.003	Acquisto acqua da Lugano	105'000.00		106'242.85
3120.005	Energia elettrica acquedotto	2'000.00		2'130.50
3130.001	Spese postali e telefoniche	350.00		0.00
3131.001	Rilievi mappa allacciamenti condotte	0.00		0.00
3132.006	Controlli e analisi	500.00		664.55
3137.002	Imposte IVA	400.00		245.16
3143.005	Manutenzione impianti idrici	74'500.00		20'947.85
3151.004	Servizio contatori	3'000.00		0.00
3199.001	Spese diverse	2'500.00		470.03
3511.101	Versamento fondo approvvigionamento idrico	400.00		70'820.66
3638.001	Contributo comunale centesimo ecosolidale	3'000.00		2'890.60
3940.001	Addebito interno interessi passivi	10'500.00		10'000.00
3950.001	Addebito interno per ammortamenti	28'000.00		28'000.00
4	RICAVI			
4240.003	Tasse nolo contatore		9'000.00	9'825.00
4240.004	Tasse diritto al consumo acqua		91'500.00	91'520.00
4240.005	Tasse consumo acqua		145'000.00	146'793.00
4260.003	Rimborso spese esecutive		0.00	416.90
4260.004	Rimborsi e partecipazioni diverse		700.00	929.20

**PREVENTIVO SECONDO LA CLASSIFICAZIONE ISTITUZIONALE
PER L'ANNO 2025**

7	PROTEZIONE AMBIENTE E SISTEMAZIONE TERRITORIO	PREVENTIVO 2025		PREVENTIVO 2024	CONSUNTIVO 2023
		SPESE	RICAVI		
700	APPROVVIGIONAMENTO IDRICO				
	<i>Totale RICAVI</i>		246'200.00	214'500.00	249'484.10
	<i>Totale SPESE</i>	246'200.00		214'500.00	249'484.10
	<i>SALDO</i>		0.00	0.00	0.00

**PREVENTIVO SECONDO LA CLASSIFICAZIONE ISTITUZIONALE
PER L'ANNO 2025**

7	PROTEZIONE AMBIENTE E SISTEMAZIONE TERRITORIO	PREVENTIVO 2025		PREVENTIVO 2024	CONSUNTIVO 2023
		SPESE	RICAVI		
710	ELIMINAZIONE DELLE ACQUE LURIDE				
3	SPESE				
3120.004	Energia elettrica	4'000.00		3'300.00	2'502.05
3143.003	Spese pompe e fognature	3'000.00		5'000.00	1'271.40
3143.006	Manutenzione canalizzazioni e pozzetti	20'000.00		20'000.00	20'383.80
3612.107	Consorzio depurazione acque Lugano e dintorni CDALED	230'000.00		230'000.00	203'280.95
3940.001	Addebito interno interessi passivi	37'700.00		36'500.00	33'000.00
3950.001	Addebito interno per ammortamenti	78'800.00		45'700.00	70'200.00
4	RICAVI				
4240.007	Tasse allacciamento canalizzazioni		1'000.00	1'000.00	0.00
4240.008	Tasse uso canalizzazioni		300'000.00	300'000.00	90'166.50
4500.201	Prelevamento manutenzione canalizzazioni		20'000.00	20'000.00	20'383.80
4511.201	Prelevamento fondo CP per canalizzazioni		52'500.00	19'500.00	220'087.90
	Totale RICAVI		373'500.00	340'500.00	330'638.20
	Totale SPESE	373'500.00		340'500.00	330'638.20
	SALDO		0.00	0.00	0.00

**PREVENTIVO SECONDO LA CLASSIFICAZIONE ISTITUZIONALE
PER L'ANNO 2025**

7	PROTEZIONE AMBIENTE E SISTEMAZIONE TERRITORIO	PREVENTIVO 2025		PREVENTIVO 2024	CONSUNTIVO 2023
		SPESE	RICAVI		
720	ELIMINAZIONE RIFIUTI				
3	SPESE				
3101.007	Acquisto sacchi rifiuti	10'000.00		20'000.00	0.00
3101.010	Sacchetti rifiuti per cani	500.00		500.00	0.00
3111.006	Acquisto cestini e distributori sacchetti per cani	500.00		500.00	0.00
3130.030	Servizio raccolta rifiuti domestici	45'000.00		45'000.00	44'070.05
3130.031	Servizio raccolta vetro	4'000.00		3'500.00	3'644.00
3130.032	Servizio raccolta altri rifiuti	4'000.00		2'000.00	4'925.70
3130.033	Servizio compostaggio rifiuti	2'500.00		2'000.00	3'153.10
3130.034	Servizio vuotatura carta	10'000.00		10'000.00	10'706.80
3130.036	Provvigione per vendita sacchi	5'000.00		5'000.00	0.00
3137.002	Imposte IVA	9'000.00		9'000.00	5'607.30
3151.005	Manutenzione e pulizia contenitori rifiuti	9'000.00		9'000.00	13'955.10
3181.002	Perdite su debitori	0.00		0.00	637.97
3199.001	Spese diverse	500.00		500.00	123.85
3511.301	Versamento fondo eliminazione rifiuti	0.00		0.00	19'388.23
3611.003	Rimborso ad azienda cantonale rifiuti (ACR)	40'000.00		40'000.00	33'777.35
3612.120	Riparto costi Ecocentro Comano (rifiuti ingombranti)	100'000.00		110'000.00	94'510.20
3910.001	Addebito interno spese del personale	7'000.00		7'000.00	7'000.00
4	RICAVI				
4240.010	Tassa base rifiuti		150'000.00	150'000.00	152'725.90
4240.011	Tassa sul sacco		50'000.00	50'000.00	46'676.50
4250.003	Recuperi per riciclaggio vario		1'000.00	1'000.00	863.45
4260.003	Rimborso spese esecutive		0.00	0.00	1'733.80
4511.301	Prelevamento fondo CP per elim.rifiuti		1'500.00	18'500.00	0.00
4930.002	Accredito interno costi scarti vegetali		40'000.00	40'000.00	35'000.00
4930.003	Accredito interno costi rifiuti RSU e carta		4'500.00	4'500.00	4'500.00

**PREVENTIVO SECONDO LA CLASSIFICAZIONE ISTITUZIONALE
PER L'ANNO 2025**

7	PROTEZIONE AMBIENTE E SISTEMAZIONE TERRITORIO	PREVENTIVO 2025		PREVENTIVO 2024	CONSUNTIVO 2023
		SPESE	RICAVI		
720	ELIMINAZIONE RIFIUTI				
	Totale RICAVI		247'000.00	264'000.00	241'499.65
	Totale SPESE	247'000.00		264'000.00	241'499.65
	SALDO		0.00	0.00	0.00

**PREVENTIVO SECONDO LA CLASSIFICAZIONE ISTITUZIONALE
PER L'ANNO 2025**

7	PROTEZIONE AMBIENTE E SISTEMAZIONE TERRITORIO	PREVENTIVO 2025		PREVENTIVO 2024	CONSUNTIVO 2023
		SPESE	RICAVI		
730	MACELLI PUBBLICI				
3	SPESE				
3635.001	Contributo gruppo lavoro macello Cresciano	850.00		850.00	844.00
	Totale RICAVI		0.00	0.00	0.00
	Totale SPESE	850.00		850.00	844.00
	SALDO		850.00	850.00	844.00

**PREVENTIVO SECONDO LA CLASSIFICAZIONE ISTITUZIONALE
PER L'ANNO 2025**

7	PROTEZIONE AMBIENTE E SISTEMAZIONE TERRITORIO	PREVENTIVO 2025		PREVENTIVO 2024	CONSUNTIVO 2023
		SPESE	RICAVI		
740	CIMITERO E SEPPELLIMENTO				
3	SPESE				
3130.040	Spese per cremazioni e inumazioni	5'000.00		5'000.00	5'584.80
3143.004	Manutenzione cimitero	3'000.00		10'000.00	2'561.35
4	RICAVI				
4240.012	Concessioni fosse e celle cinerarie		1'500.00	1'500.00	1'800.00
	Totale RICAVI		1'500.00	1'500.00	1'800.00
	Totale SPESE	8'000.00		15'000.00	8'146.15
	SALDO		6'500.00	13'500.00	6'346.15

**PREVENTIVO SECONDO LA CLASSIFICAZIONE ISTITUZIONALE
PER L'ANNO 2025**

7	PROTEZIONE AMBIENTE E SISTEMAZIONE TERRITORIO	PREVENTIVO 2025		PREVENTIVO 2024	CONSUNTIVO 2023
		SPESE	RICAVI		
750	ARGINATURE				
3	SPESE				
3142.001	Manutenzione corsi d'acqua ed arginature	3'500.00		3'500.00	0.00
3612.130	Contributo a Consorzio Arginatura Basso Vedeggio	17'000.00		12'000.00	17'557.90
3612.131	Consorzio Sistemazione fiume Vedeggio	12'000.00		18'000.00	5'828.85
	Totale RICAVI		0.00	0.00	0.00
	Totale SPESE	32'500.00		33'500.00	23'386.75
	SALDO		32'500.00	33'500.00	23'386.75

**PREVENTIVO SECONDO LA CLASSIFICAZIONE ISTITUZIONALE
PER L'ANNO 2025**

7	PROTEZIONE AMBIENTE E SISTEMAZIONE TERRITORIO	PREVENTIVO 2025		PREVENTIVO 2024	CONSUNTIVO 2023
		SPESE	RICAVI		
781	ELIMINAZIONE CADAVERI ANIMALI				
3	SPESE				
3130.041	Eliminazione carcasse animali	600.00		600.00	616.90
	Totale RICAVI		0.00	0.00	0.00
	Totale SPESE	600.00		600.00	616.90
	SALDO		600.00	600.00	616.90

**PREVENTIVO SECONDO LA CLASSIFICAZIONE ISTITUZIONALE
PER L'ANNO 2025**

7	PROTEZIONE AMBIENTE E SISTEMAZIONE TERRITORIO	PREVENTIVO 2025		PREVENTIVO 2024	CONSUNTIVO 2023
		SPESE	RICAVI		
789	ALTRE IMMISSIONI				
3	SPESE				
3132.007	Spese controllo impianti di combustione	12'000.00		22'000.00	0.00
3601.002	Quota parte Cantonale controllo impianti combustione	1'100.00		1'500.00	1'130.00
3636.004	Contributi all'associazione Città dell'energia	1'600.00		1'300.00	1'600.00
4	RICAVI				
4240.002	Tasse controllo impianti di combustione		12'000.00	22'000.00	0.00
	Totale RICAVI		12'000.00	22'000.00	0.00
	Totale SPESE	14'700.00		24'800.00	2'730.00
	SALDO		2'700.00	2'800.00	2'730.00

**PREVENTIVO SECONDO LA CLASSIFICAZIONE ISTITUZIONALE
PER L'ANNO 2025**

8	ECONOMIA PUBBLICA	PREVENTIVO 2025		PREVENTIVO 2024	CONSUNTIVO 2023
		SPESE	RICAVI		
830	TURISMO				
3	SPESE				
3612.150	Contributo OTR	2'800.00		2'800.00	2'703.75
	Totale RICAVI		0.00	0.00	0.00
	Totale SPESE	2'800.00		2'800.00	2'703.75
	SALDO		2'800.00	2'800.00	2'703.75

**PREVENTIVO SECONDO LA CLASSIFICAZIONE ISTITUZIONALE
PER L'ANNO 2025**

8	ECONOMIA PUBBLICA	PREVENTIVO 2025		PREVENTIVO 2024	CONSUNTIVO 2023
		SPESE	RICAVI		
860	ENERGIA				
3	SPESE				
3132.004	Consulenza ufficio energia	20'000.00		20'000.00	16'071.40
3500.501	Riversamento al FER	60'000.00		60'000.00	58'174.00
3637.004	Contributi a privati - energie alternative	50'000.00		50'000.00	32'165.50
4	RICAVI				
4120.001	Tasse concessione uso speciale strade comunali		41'000.00	40'000.00	41'004.00
4500.501	Prelevamento FER		60'000.00	50'000.00	58'174.00
4630.002	Sussidio federale ufficio energia		5'000.00	0.00	5'000.00
4631.003	Contributi FER		60'000.00	60'000.00	58'174.00
4631.004	Sussidio cantonale ufficio energia		5'000.00	8'000.00	5'002.00
	Totale RICAVI		171'000.00	158'000.00	167'354.00
	Totale SPESE	130'000.00		130'000.00	106'410.90
	SALDO	41'000.00		-28'000.00	-60'943.10

**PREVENTIVO SECONDO LA CLASSIFICAZIONE ISTITUZIONALE
PER L'ANNO 2025**

9	FINANZE E IMPOSTE	PREVENTIVO 2025		PREVENTIVO 2024	CONSUNTIVO 2023
		SPESE	RICAVI		
900	IMPOSTE				
3	SPESE				
3181.001	Perdite su imposte	60'000.00		50'000.00	50'166.14
4	RICAVI				
4000.001	Imposta sul reddito e la sostanza PF		0.00	0.00	4'100'000.00
4000.101	Sopravvenienze d'imposta sul reddito e la sostanza		0.00	0.00	448'316.73
4000.601	Computo globale IP		-8'000.00	-8'000.00	-5'764.80
4002.001	Imposte alla fonte		25'000.00	25'000.00	116'771.14
4008.001	Imposta personale		0.00	0.00	45'000.00
4009.001	Imposte speciali sul reddito e la sostanza		20'000.00	20'000.00	137'458.40
4010.001	Imposta sull'utile e il capitale Persone Giuridiche		0.00	0.00	240'000.00
4021.001	Imposta immobiliare comunale		0.00	0.00	250'000.00
	Totale RICAVI		37'000.00	37'000.00	5'331'781.47
	Totale SPESE	60'000.00		50'000.00	50'166.14
	SALDO		23'000.00	13'000.00	-5'281'615.33

**PREVENTIVO SECONDO LA CLASSIFICAZIONE ISTITUZIONALE
PER L'ANNO 2025**

9	FINANZE E IMPOSTE	PREVENTIVO 2025		PREVENTIVO 2024	CONSUNTIVO 2023
		SPESE	RICAVI		
921	CANTONE - COMUNI				
3	SPESE				
3622.701	Contributo al fondo di livellamento	190'000.00		265'000.00	3'12'837.00
3622.801	Contributo al fondo di perequazione	12'000.00		12'000.00	6'019.00
	Totale RICAVI		0.00	0.00	0.00
	Totale SPESE	202'000.00		277'000.00	3'18'856.00
	SALDO		202'000.00	277'000.00	3'18'856.00

**PREVENTIVO SECONDO LA CLASSIFICAZIONE ISTITUZIONALE
PER L'ANNO 2025**

9	FINANZE E IMPOSTE	PREVENTIVO 2025		PREVENTIVO 2024	CONSUNTIVO 2023
		SPESE	RICAVI		
930	PARTECIPAZIONE A ENTRATE DI ALTRI ENTI PUBBLICI				
4	RICAVI				
4699.001	Ridistribuzione tassa CO2		1'000.00	1'000.00	1'026.20
	Totale RICAVI		1'000.00	1'000.00	1'026.20
	Totale SPESE	0.00		0.00	0.00
	SALDO	1'000.00		-1'000.00	-1'026.20

**PREVENTIVO SECONDO LA CLASSIFICAZIONE ISTITUZIONALE
PER L'ANNO 2025**

9	FINANZE E IMPOSTE	PREVENTIVO 2025		PREVENTIVO 2024	CONSUNTIVO 2023
		SPESE	RICAVI		
931	PARTE COMUNALE ALLE IMPOSTE CANTONALI				
4	RICAVI				
4601.901	Ripartizione riforma fiscale		13'000.00	27'000.00	27'158.81
	Totale RICAVI		13'000.00	27'000.00	27'158.81
	Totale SPESE	0.00		0.00	0.00
	SALDO	13'000.00		-27'000.00	-27'158.81

**PREVENTIVO SECONDO LA CLASSIFICAZIONE ISTITUZIONALE
PER L'ANNO 2025**

9	FINANZE E IMPOSTE	PREVENTIVO 2025		PREVENTIVO 2024	CONSUNTIVO 2023
		SPESE	RICAVI		
932	PARTE COMUNALE A PATENTI E REGALIE				
3	SPESE				
3601.003	Quota parte Cantonale patenti caccia	1'900.00		2'000.00	1'344.00
3601.004	Quota parte Cantonale patenti pesca	1'900.00		2'000.00	1'947.20
4	RICAVI				
4210.010	Tasse Patenti caccia		2'000.00	2'000.00	1'400.00
4210.011	Tasse Patenti pesca		2'000.00	2'000.00	2'040.00
	Totale RICAVI		4'000.00	4'000.00	3'440.00
	Totale SPESE	3'800.00		4'000.00	3'291.20
	SALDO	200.00		0.00	-148.80

**PREVENTIVO SECONDO LA CLASSIFICAZIONE ISTITUZIONALE
PER L'ANNO 2025**

9	FINANZE E IMPOSTE	PREVENTIVO 2025		PREVENTIVO 2024	CONSUNTIVO 2023
		SPESE	RICAVI		
940	INTERESSI				
3	SPESE				
3130.007	Spese bancarie	0.00		2'500.00	945.55
3401.001	Interessi conti a termine fisso	91'500.00		94'877.22	64'292.80
3499.000	Spese gestione conti postali e bancari	3'200.00		0.00	0.00
3499.001	Interessi remuneratori su imposte	3'000.00		3'000.00	874.05
4	RICAVI				
4400.001	Interessi attivi conti correnti bancari		0.00	0.00	228.05
4401.001	Interessi di mora su imposte		2'000.00	2'000.00	19'385.10
4940.001	Accredito interno interessi		48'200.00	47'000.00	43'000.00
	Totale RICAVI		50'200.00	49'000.00	62'613.15
	Totale SPESE	97'700.00		100'377.22	66'112.40
	SALDO		47'500.00	51'377.22	3'499.25

**PREVENTIVO SECONDO LA CLASSIFICAZIONE ISTITUZIONALE
PER L'ANNO 2025**

9	FINANZE E IMPOSTE	PREVENTIVO 2025		PREVENTIVO 2024	CONSUNTIVO 2023
		SPESE	RICAVI		
963	IMMOBILI DEI BENI PATRIMONIALI				
3	SPESE				
3430.001	Manutenzione e spese Casa Balmelli	500.00		500.00	0.00
	Totale RICAVI		0.00	0.00	0.00
	Totale SPESE	500.00		500.00	0.00
	SALDO		500.00	500.00	0.00

**PREVENTIVO SECONDO LA CLASSIFICAZIONE ISTITUZIONALE
PER L'ANNO 2025**

9	FINANZE E IMPOSTE	PREVENTIVO 2025		PREVENTIVO 2024	CONSUNTIVO 2023
		SPESE	RICAVI		
990	SPESE NON RIPARTIBILI				
3	SPESE				
3300.001	Ammortamento Parco Casa Rusca	18'900.00		18'900.00	18'900.00
3300.101	Ammortamento sistemazione strade comunali	36'000.00		29'700.00	36'000.00
3300.201	Ammortamento sistemazioni riali e camere	18'600.00		10'300.00	10'300.00
3300.302	Ammortamento condotte AAP	28'000.00		27'200.00	28'000.00
3300.304	Ammortamento PGS Pianello	45'700.00		45'700.00	45'700.00
3300.401	Ammortamento ristrutturazione Casa Rusca	23'800.00		23'800.00	23'800.00
3300.402	Ammortamento scuola infanzia/elementare	46'800.00		44'900.00	44'900.00
3300.404	Ammortamento vecchia Serra	5'700.00		5'700.00	5'700.00
3300.601	Ammortamento veicoli e attrezzature	26'200.00		3'200.00	3'200.00
3320.907	Ammortamento Piano gestione neofite invasive	2'800.00		0.00	0.00
3631.030	Partecipazione finanziaria ai compiti del Cantone	106'000.00		111'000.00	111'088.00
3660.101	Ammortamento opere Piano Trasporti Luganese (PTL)	8'900.00		8'900.00	8'900.00
3660.102	Ammortamento contributi PTL-PAL 2014-2033	31'500.00		31'500.00	31'500.00
3660.103	Ammortamento piste ciclabili 1.a tappa	1'400.00		1'700.00	1'700.00
3660.201	Ammortamento Consorzio CDALED fino al 2020	20'600.00		20'600.00	20'600.00
3660.202	Ammortamento contributo Parrocchia	5'000.00		5'000.00	5'000.00
3660.203	Ammortamento Consorzio CDALED 2022-2030	12'500.00		3'900.00	8'400.00
4	RICAVI				
4950.001	Accredito interno per ammortamenti		106'800.00	73'100.00	98'200.00
	Totale RICAVI		106'800.00	73'100.00	98'200.00
	Totale SPESE	438'400.00		392'000.00	403'688.00
	SALDO		331'600.00	318'900.00	305'488.00

**PREVENTIVO SECONDO LA CLASSIFICAZIONE ISTITUZIONALE
PER L'ANNO 2025**

RICAPITOLAZIONE CONTO DI INVESTIMENTO

D I C A S T E R O	PREVENTIVO 2025		PREVENTIVO 2024	
	USCITE	ENTRATE	USCITE	ENTRATE
0 AMMINISTRAZIONE GENERALE	150'761.00	5.62 %	365'761.00	0.00 %
2 EDUCAZIONE	89'684.00	3.35 %	300'000.00	0.00 %
3 CULTURA E TEMPO LIBERO	985'044.00	36.75 %	50'000.00	0.00 %
5 PREVIDENZA SOCIALE	0.00	0.00 %	1'000.00	0.00 %
6 TRAFFICO	599'893.00	22.38 %	1'316'753.00	0.00 %
7 PROTEZIONE AMBIENTE E SISTEMAZIONE TERRITORIO	855'242.00	31.90 %	1'585'702.00	387'250.00
T O T A L I	2'680'624.00	100.00 %	3'619'216.00	387'250.00
S A L D O			2'293'374.00	3'231'966.00
T O T A L I A P A R E G G I O	2'680'624.00		3'619'216.00	3'619'216.00

**PREVENTIVO SECONDO LA CLASSIFICAZIONE ISTITUZIONALE
PER L'ANNO 2025**

**RICAPITOLAZIONE CONTO DI INVESTIMENTO
PRIMA RICAPITOLAZIONE
%
U SCITE**

				ENTRATE	%
0	AMMINISTRAZIONE GENERALE				
029	ALTRE AMMINISTRAZIONI GENERALI	150'761.00	5.62	0.00	0.00
	TOTALE PER DICASTERO	150'761.00		0.00	
2	EDUCAZIONE				
210	SCUOLA ELEMENTARE	89'684.00	3.35	0.00	0.00
	TOTALE PER DICASTERO	89'684.00		0.00	
3	CULTURA E TEMPO LIBERO				
330	PARCHI PUBBLICI E SENTIERI	100'000.00	3.73	0.00	0.00
340	SPORT	885'044.00	33.02	0.00	0.00
	TOTALE PER DICASTERO	985'044.00		0.00	
5	PREVIDENZA SOCIALE				
	TOTALE PER DICASTERO	0.00		0.00	
6	TRAFFICO				
620	RETE STRADALE COMUNALE	250'000.00	9.33	0.00	0.00
621	POSTEGGI E AUTOSILI	273'140.00	10.19	0.00	0.00
690	ALTRO TRAFFICO	76'753.00	2.86	0.00	0.00
	TOTALE PER DICASTERO	599'893.00		0.00	
7	PROTEZIONE AMBIENTE E SISTEMAZIONE TERRITORIO				
700	APPROVVIGIONAMENTO IDRICO	50'000.00	1.87	0.00	0.00
710	ELIMINAZIONE DELLE ACQUE LURIDE	675'242.00	25.19	387'250.00	100.00
750	ARGINATURE	100'000.00	3.73	0.00	0.00
789	ALTRE IMMISSIONI	30'000.00	1.12	0.00	0.00
	TOTALE PER DICASTERO	855'242.00		387'250.00	

**PREVENTIVO SECONDO LA CLASSIFICAZIONE ISTITUZIONALE
PER L'ANNO 2025**

RICAPITOLAZIONE CONTO DI INVESTIMENTO

PRIMA RICAPITOLAZIONE

	U SCITE	%	ENTRATE	%
TOTALI	2'680'624.00	100.00 %	387'250.00	100.00 %
SALDO			2'293'374.00	
TOTALI A PAREGGIO	2'680'624.00		2'680'624.00	

**PREVENTIVO SECONDO LA CLASSIFICAZIONE ISTITUZIONALE
PER L'ANNO 2025**

RICAPITOLAZIONE PER GENERE DI CONTO

CONTO	%	DESCRIZIONE DEL CONTO	PREVENTIVO 2025	PREVENTIVO 2024
5	100.00	USCITE PER INVESTIMENTI	2'680'624.00	3'619'216.00
50	72.05	Investimenti materiali	1'931'437.00	2'885'000.00
501	19.52	Strade, piazze, vie di comunicazione	523'140.00	1'240'000.00
5010	19.52	Strade, piazze, vie di comunicazione	523'140.00	1'240'000.00
502	3.73	Sistemazione corsi d'acqua e laghi	100'000.00	230'000.00
5020	3.73	Sistemazione corsi d'acqua e laghi	100'000.00	230'000.00
503	10.39	Altre opere del genio civile	278'569.00	1'055'000.00
5031	1.87	Approvvigionamento idrico	50'000.00	295'000.00
5032	7.41	Opere depurazione acque	198'569.00	620'000.00
5033	0.00	Raccolta ed eliminazione rifiuti	0.00	140'000.00
5039	1.12	Opere del genio civile diverse	30'000.00	0.00
504	36.36	Immobili	974'728.00	360'000.00
5040	0.00	Amministrazione generale, UTC e sicurezza	0.00	60'000.00
5045	33.02	Scuole, sport, cultura e tempo libero, culto	885'044.00	0.00
5047	0.00	Produzione e fornitura elettricità	0.00	300'000.00
5049	3.35	Costruzioni edili diverse	89'684.00	0.00
506	2.05	Beni mobili	55'000.00	0.00
5060	2.05	Amministrazione generale, UTC e sicurezza	55'000.00	0.00
52	18.33	Investimenti immateriali	491'434.00	555'404.00
529	18.33	Altri investimenti in beni immateriali	491'434.00	555'404.00

**PREVENTIVO SECONDO LA CLASSIFICAZIONE ISTITUZIONALE
PER L'ANNO 2025**

		RICAPITOLAZIONE PER GENERE DI CONTO		
CONTO	%	DESCRIZIONE DEL CONTO	PREVENTIVO 2025	PREVENTIVO 2024
5290	18.33	Altri investimenti in beni immateriali	491'434.00	555'404.00
56	9.62	Contributi per investimenti di terzi	257'753.00	178'812.00
561	2.86	Cantone	76'753.00	76'753.00
5610	2.86	Cantone	76'753.00	76'753.00
562	6.75	Comuni, Consorzi ed altri enti locali	181'000.00	102'059.00
5620	6.75	Comuni, Consorzi ed altri enti locali	181'000.00	102'059.00

PREVENTIVO SECONDO LA CLASSIFICAZIONE ISTITUZIONALE
PER L'ANNO 2025

RICAPITOLAZIONE PER GENERE DI CONTO

CONTO	%	DESCRIZIONE DEL CONTO	PREVENTIVO 2025	PREVENTIVO 2024
6	100.00	ENTRATE PER INVESTIMENTI	387'250.00	387'250.00
63	100.00	Contributi per investimenti propri	387'250.00	387'250.00
631	100.00	Cantone	387'250.00	387'250.00
6310	100.00	Cantone	387'250.00	387'250.00

**PREVENTIVO SECONDO LA CLASSIFICAZIONE ISTITUZIONALE
PER L'ANNO 2025**

0	AMMINISTRAZIONE GENERALE	Data vot.	IMPORTO VOTATO TOT.	PREVENTIVO 2025		PREVENTIVO 2024
				USCITE	ENTRATE	
029	ALTRE AMMINISTRAZIONI GENERALI					
5	USCITE PER INVESTIMENTI					
5060.004	Nuovo sistema di videosorveglianza	04-04-2023	55'000.00	55'000.00		0.00
5290.005	Adeguamento varianti PR	16-12-2022	161'000.00	45'761.00		45'761.00
5290.010	Piano gestione neofite invasive (fase II) (MIM da pres.)			50'000.00		160'000.00
	Totale ENTRATE				0.00	0.00
	Totale USCITE			150'761.00		205'761.00
	SALDO				150'761.00	205'761.00

**PREVENTIVO SECONDO LA CLASSIFICAZIONE ISTITUZIONALE
PER L'ANNO 2025**

EDUCAZIONE	Data vot.	IMPORTO VOTATO TOT.	PREVENTIVO 2025		PREVENTIVO 2024
			USCITE	ENTRATE	
210 SCUOLA ELEMENTARE					
5 USCITE PER INVESTIMENTI					
5049.000 Nuova centrale termica (parte edile)	19-12-2023	92'000.00	89'684.00		0.00
<i>Totale ENTRATE</i>				0.00	0.00
<i>Totale USCITE</i>			89'684.00		0.00
SALDO				89'684.00	0.00

**PREVENTIVO SECONDO LA CLASSIFICAZIONE ISTITUZIONALE
PER L'ANNO 2025**

3	CULTURA E TEMPO LIBERO	Data vot.	IMPORTO VOTATO TOT.	PREVENTIVO 2025		PREVENTIVO 2024
				USCITE	ENTRATE	
330	PARCHI PUBBLICI E SENTIERI					
5	USCITE PER INVESTIMENTI					
5290.011	Valorizzazione sentieri (MM da pres.)			100'000.00		50'000.00
	<i>Totale ENTRATE</i>				0.00	0.00
	<i>Totale USCITE</i>			100'000.00		50'000.00
	SALDO				100'000.00	50'000.00

**PREVENTIVO SECONDO LA CLASSIFICAZIONE ISTITUZIONALE
PER L'ANNO 2025**

3	CULTURA E TEMPO LIBERO	Data vot.	IMPOR TO VOTATO TOT.	PREVENTIVO 2025		PREVENTIVO 2024
				USCITE	ENTRATE	
340	SPORT					
5	USCITE PER INVESTIMENTI					
5045.006	Risanamento Spogliatoi	19-12-2023	890'066.77	885'044.00		0.00
	<i>Totale ENTRATE</i>				0.00	0.00
	<i>Totale USCITE</i>			885'044.00		0.00
	<i>SALDO</i>				885'044.00	0.00

**PREVENTIVO SECONDO LA CLASSIFICAZIONE ISTITUZIONALE
PER L'ANNO 2025**

6	TRAFFICO	Data vot.	IMPORTO VOTATO TOT.	PREVENTIVO 2025		PREVENTIVO 2024
				USCITE	ENTRATE	
620	RETE STRADALE COMUNALE					
5	USCITE PER INVESTIMENTI					
5010.004	Sistemazione Strada del Gaggio			100'000.00		600'000.00
5010.005	Credito quadro sistemazione strade 2024-2028			100'000.00		0.00
5010.007	Studio e realizzazione Zona incontro Piazza dei Tarilli			50'000.00		0.00
	Totale ENTRATE				0.00	0.00
	Totale USCITE			250'000.00		600'000.00
	SALDO				250'000.00	600'000.00

**PREVENTIVO SECONDO LA CLASSIFICAZIONE ISTITUZIONALE
PER L'ANNO 2025**

6	TRAFFICO	Data vot.	IMPORTO VOTATO TOT.	PREVENTIVO 2025		PREVENTIVO 2024
				USCITE	ENTRATE	
621	POSTEGGI E AUTOSILI					
5	USCITE PER INVESTIMENTI					
5010.002	Valorizzazione posteggio Carivée	16-04-2019	583'000.00	273'140.00		350'000.00
	<i>Totale ENTRATE</i>				0.00	0.00
	<i>Totale USCITE</i>			273'140.00		350'000.00
	SALDO				273'140.00	350'000.00

**PREVENTIVO SECONDO LA CLASSIFICAZIONE ISTITUZIONALE
PER L'ANNO 2025**

6	TRAFFICO	Data vot.	IMPORTO VOTATO TOT.	PREVENTIVO 2025		PREVENTIVO 2024
				USCITE	ENTRATE	
690	ALTRO TRAFFICO					
5	USCITE PER INVESTIMENTI					
5610.002	Contributi PTL-PAL 2014-2033	11-11-2014	1'576'000.00	76'753.00	76'753.00	76'753.00
	<i>Totale ENTRATE</i>				0.00	0.00
	<i>Totale USCITE</i>			76'753.00	76'753.00	76'753.00
	SALDO				76'753.00	76'753.00

**PREVENTIVO SECONDO LA CLASSIFICAZIONE ISTITUZIONALE
PER L'ANNO 2025**

7	PROTEZIONE AMBIENTE E SISTEMAZIONE TERRITORIO	Data vot.	IMPORTO VOTATO TOT.	PREVENTIVO 2025		PREVENTIVO 2024
				USCITE	ENTRATE	
700	APPROVVIGIONAMENTO IDRICO					
5	USCITE PER INVESTIMENTI					
5031.003	Serbatorio AP (MM da pres.)			50'000.00		150'000.00
	<i>Totale ENTRATE</i>				0.00	0.00
	<i>Totale USCITE</i>			50'000.00		150'000.00
	SALDO				50'000.00	150'000.00

**PREVENTIVO SECONDO LA CLASSIFICAZIONE ISTITUZIONALE
PER L'ANNO 2025**

7	PROTEZIONE AMBIENTE E SISTEMAZIONE TERRITORIO	Data vot.	IMPORTO VOTATO TOT.	PREVENTIVO 2025		PREVENTIVO 2024
				USCITE	ENTRATE	
710	ELIMINAZIONE DELLE ACQUE LURIDE					
5	USCITE PER INVESTIMENTI					
5032.001	PGS nucleo Pianello e opere di sottostr.	13-12-2019	1'095'000.00	148'569.00		0.00
5032.007	Risanamento Camera Durona (MM da pres.)			50'000.00		120'000.00
5290.002	Progettazione allestimento PGS	23-06-2020	540'000.00	295'673.00		199'643.00
5620.003	CDALIED spese investimento 2022-2030			181'000.00		101'059.00
6	ENTRATE PER INVESTIMENTI					
6310.003	Entrate attuazione PGS zona C nucleo Pianello II tappa				387'250.00	0.00
	Totale ENTRATE				387'250.00	0.00
	Totale USCITE			675'242.00		420'702.00
	SALDO				287'992.00	420'702.00

**PREVENTIVO SECONDO LA CLASSIFICAZIONE ISTITUZIONALE
PER L'ANNO 2025**

7	PROTEZIONE AMBIENTE E SISTEMAZIONE TERRITORIO	Data vot.	IMPORTO VOTATO TOT.	PREVENTIVO 2025		PREVENTIVO 2024
				USCITE	ENTRATE	
750	ARGINATURE					230'000.00
5	USCITE PER INVESTIMENTI					0.00
5020.002	Sistemazione riale Vallegella con Comano (MM da pres.)			100'000.00		230'000.00
	<i>Totale ENTRATE</i>				0.00	0.00
	<i>Totale USCITE</i>			100'000.00		230'000.00
	SALDO				100'000.00	230'000.00

**PREVENTIVO SECONDO LA CLASSIFICAZIONE ISTITUZIONALE
PER L'ANNO 2025**

7	PROTEZIONE AMBIENTE E SISTEMAZIONE TERRITORIO	Data vot.	IMPORTO VOTATO TOT.	PREVENTIVO 2025		PREVENTIVO 2024
				USCITE	ENTRATE	
789	ALTRE IMMISSIONI					0.00
5	USCITE PER INVESTIMENTI					0.00
5039.000	Abbattimento barriere architettoniche (MM da pres.)			30'000.00		0.00
	<i>Totale ENTRATE</i>				0.00	0.00
	<i>Totale USCITE</i>			30'000.00		0.00
	SALDO				30'000.00	0.00

**ALLEGATO
RIASSUNTO PREVENTIVO
PER ANNO 2025**

Comune di Cureglia

Ticino v3.3

CONTO ECONOMICO <i>(senza imputazioni interne - Addebiti/Accrediti)</i>	PREVENTIVO 2025	PREVENTIVO 2024	CONSUNTIVO 2023
	MP: PF 75% PG 75%	(MP 65%)	(MP 65%)
Spese operative	7'224'450.00	7'266'190.00	7'299'436.25
Ricavi operativi <i>(senza imposte comunali)</i>	1'361'600.00	1'359'400.00	2'101'726.38
RISULTATO OPERATIVO	-5'862'850.00	-5'906'790.00	-5'197'709.87
Spese finanziarie	98'200.00	98'377.22	65'166.85
Ricavi finanziari	45'000.00	48'000.00	50'442.00
RISULTATO FINANZIARIO	-53'200.00	-50'377.22	-14'724.85
RISULTATO ORDINARIO	-5'916'050.00	-5'957'167.22	-5'212'434.72
Spese straordinarie	0.00	0.00	0.00
Ricavi straordinari	0.00	0.00	0.00
RISULTATO STRAORDINARIO	0.00	0.00	0.00
FABBISOGNO D'IMPOSTA	5'916'050.00	5'957'167.22	5'212'434.72
<i>Gettito Imp. Comunale</i>	<i>5'400'000.00</i>	<i>4'627'500.00</i>	<i>4'635'000.00</i>
Presunto risultato totale d'esercizio	-516'050.00	-1'329'667.22	-577'434.72
 CONTO DEGLI INVESTIMENTI			
Uscite per investimenti	2'680'624.00	3'619'216.00	752'661.75
Entrate per investimenti	387'250.00	387'250.00	17'680.40
ONERE NETTO PER INVESTIMENTI	2'293'374.00	3'231'966.00	734'981.35
 CONTO DI FINANZIAMENTO			
ONERE NETTO PER INVESTIMENTI	2'293'374.00	3'231'966.00	734'981.35
AUTOFINANZIAMENTO	-257'250.00	-1'081'817.22	-441'097.53
RISULTATO GLOBALE	-2'550'624.00	-4'313'783.22	-1'176'078.88

**ALLEGATO
RIASSUNTO PREVENTIVO
PER ANNO 2025**

Comune di Cureglia

Ticino v3.3

Calcolo Autofinanziamento Anno : 2025

-516'050.00 + Risultato totale d'esercizio

252'500.00 + (33) Ammortamenti beni amministrativi

60'400.00 + (35) Versamenti in fondi e finanziamenti speciali

134'000.00 - (45) Prelievi da fondi e finanziamenti speciali

0.00 + (364) Rettifiche di valore prestiti dei beni amministrativi

0.00 + (365) Rettifiche di valore partecipazione dei beni amministrativi

79'900.00 + (366) Ammortamenti contributi per investimenti

0.00 + (389) Versamenti al capitale proprio

0.00 - (489) Prelievi da capitale proprio

-257'250.00

AUTOFINANZIAMENTO

Risultato dei servizi autofinanziati

Conti
3511 / 4511

Servizio Approvvigionamento idrico	.100	(+) versamento al fondo (avanzo)	400.00
Servizio Depurazione delle acque	.200	(-) prelevamento dal fondo (disavanzo)	-52'500.00
Servizio Raccolta e eliminazione rifiuti	.300	(-) prelevamento dal fondo (disavanzo)	-1'500.00

Conto bilancio	Testo Conto Bilancio	Valore di acquisizione netto-contabile (1)	Ammortamenti pianificati	Ammortamenti NON pianificati
1400.001	Parco Casa Rusca	302'600.00	18'900.00	
1401.001	Sistemazione strade	800'679.85	26'300.00	
1401.002	Valorizzazione posteggio Carivée	279'819.35	9'700.00	
1402.001	Sistemazioni riali e camere	6'10'544.90	18'600.00	
1403.101	Condotta - bacini AAP	831'876.45	27'200.00	
1403.201	Attuazione PGS nucleo Pianello e opere sottostr.	2'576'098.65	46'500.00	
1403.300	Sostituzione impianti interrati	52'589.90		
1404.001	Ristrutturazione Casa Rusca	569'574.13	23'800.00	
1404.002	Ristrutturazione Serra	187'815.03	5'700.00	
1404.501	Ristrutturazione scuole	1'591'692.65	46'800.00	
1404.503	Risanamento spogliatoi	4'955.75		
1404.900	Nuova Centrale termica	92'284.57		
1406.001	Veicoli e attrezzature	230'308.20	23'000.00	
1406.002	Mobili casa comunale	31'592.00	3'200.00	
1409.001	Opera d'arte	1.00		
1409.002	Dipinto	1.00		
1429.001	Piano regolatore lavori supplementari	115'239.00		
1429.002	Allestimento Piano Generale di Smaltimento (PGS)	251'226.65		
1429.007	Piano gestione neofite invasive	28'111.45	2'800.00	
1461.001	Contributi PTL-PAL 2014-2033	886'172.00	40'400.00	
1461.002	Quota-parte percorsi ciclabili cantonali - 1a tappa	55'000.00	1'400.00	
1462.001	Consorzio dep.acque Lugano / CDALED fino al 2020	515'900.00	20'600.00	
1462.002	Parrocchia di Cureglia	50'000.00	5'000.00	
1462.003	Consorzio dep. acque Lugano / CDALED 2022-2030	398'269.20	12'500.00	

Conto bilancio	Testo Conto Bilancio	Valore di acquisizione netto-contabile (1)	Ammortamenti pianificati	Ammortamenti NON pianificati
----------------	----------------------	--	--------------------------	------------------------------

TOTALE BENI AMMINISTRATIVI		10'462'351.73	332'400.00	
-----------------------------------	--	---------------	------------	--

Totale ammortamenti pianificati + NON pianificati

332'400.00

(1) Valore di acquisizione Netto contabile sono compresi anche cespiti NON ancora in ammortamento.

Sono comprese tutte le spese e entrate già registrate al giorno di stampa.

I cespiti MCA1 (identificati con "V" nella colonna Invest. Cespiti), il Valore acquisizione Netto può essere il valore residuo a bilancio ad inizio MCA2.

ELENCO DEBITI A BREVE TERMINE

ISTITUTO	TASSO	TIPO DI CREDITO	IMPORTO	A PARTIRE DA	SCADENZA
Postfinance	1.78	Fisso	1'000'000.00	11.12.2023	11.12.2024

ELENCO DEBITI A LUNGO TERMINE

ISTITUTO	TASSO	TIPO DI CREDITO	IMPORTO	A PARTIRE DA	SCADENZA
Postfinance	0.19	Fisso	1'000'000.00	07.09.2020	08.09.2025
Postfinance	1.61	Fisso	1'000'000.00	16.11.2022	16.12.2026
Postfinance	2.19	Fisso	1'000'000.00	30.06.2023	30.06.2026
Postfinance	1.46	Fisso	1'000'000.00	11.12.2023	11.12.2028
Banca Raiffeisen	1.46	Fisso	1'000'000.00	28.06.2024	28.06.2027
Banca Raiffeisen	1.61	Fisso	1'000'000.00	28.06.2022	28.06.2025

TOTALE DEBITI	7'000'000.00
----------------------	---------------------