



MM 2/2025 concernente il conto preventivo e la determinazione del moltiplicatore di imposta del Comune di Cureglia per l'anno 2025

Al Consiglio comunale di Cureglia

Gentile signora Presidente

Gentili signore e egregi signori Consiglieri comunali

Il Municipio vi presenta le sue nuove riflessioni e le sue nuove proposte inerenti al conto preventivo e alla determinazione del moltiplicatore di imposta del Comune di Cureglia per l'anno 2025.

INTRODUZIONE

Il 17 dicembre 2024 il Consiglio comunale ha respinto il MM 14/2024 concernente il conto preventivo e la determinazione del moltiplicatore di imposta del Comune di Cureglia per l'anno 2025, seguendo la raccomandazione della maggioranza della Commissione della gestione.

Il Municipio ha recepito il pensiero della maggioranza del Consiglio comunale, che ritiene che contemporaneamente ad un aumento importante del moltiplicatore d'imposta si facciano dei risparmi altrettanto importanti.

In particolare, il Municipio, dopo aver analizzato nuovamente in modo approfondito la situazione e dopo aver ridotto diverse spese di sua competenza, ha deciso di riorganizzare in parte l'Amministrazione comunale. Si tratta di una riorganizzazione importante, che inizierà durante il 2025, ma che troverà appieno riscontro durante il 2026, anno nel quale, a parità di condizioni, il Comune tornerebbe a chiudere i conti con un leggero avanzo.

Il Municipio pensa che sia comunque indispensabile riequilibrare velocemente le finanze del Comune e ripropone pertanto un moltiplicatore d'imposta del 75%, sia per le persone fisiche che per le persone giuridiche.

Il nuovo conto preventivo per l'anno 2025 prevede, per la gestione corrente, uscite per CHF 7'343'070.00 a fronte di entrate per CHF 1'613'100.00, vale a dire un fabbisogno d'imposta di CHF 5'729'970.00, come spiegato in modo dettagliato a pagina 4.

Con un gettito d'imposta stimato di CHF 5'400'000.00, il disavanzo scende a CHF 329'720.00, invece dei CHF 516'050.00 previsti con il MM 14/2024, quindi un miglioramento di CHF 186'080.00, come si evince dalla tabella seguente.

Gestione corrente	Preventivo 2024	Preventivo 2025 MM 14/2024	Preventivo 2025 MM 1/2025
Totale spese	7'536'067.00	7'529'150.00	7'343'070.00
<i>Spese operative</i>	<i>7'266'190.00</i>	<i>7'224'450.00</i>	<i>7'038'370.00</i>
<i>Spese finanziarie</i>	<i>98'377.00</i>	<i>98'200.00</i>	<i>98'200.00</i>
<i>Addebiti interni</i>	<i>171'500.00</i>	<i>206'500.00</i>	<i>206'500.00</i>
Totale ricavi	1'578'900.00	1'613'100.00	1'613'100.00
<i>Ricavi operativi</i>	<i>1'359'400.00</i>	<i>1'361'600.00</i>	<i>1'361'600.00</i>
<i>Ricavi finanziari</i>	<i>48'000.00</i>	<i>45'000.00</i>	<i>45'000.00</i>
<i>Accrediti interni</i>	<i>171'500.00</i>	<i>206'500.00</i>	<i>206'500.00</i>
Fabbisogno d'imposta	5'957'167.00	5'916'050.00	5'729'970.00
Stima gettito d'imposta (moltip. 75%)	4'627'500.00	5'400'000.00	5'400'250.00
Disavanzo d'esercizio previsto	1'329'667.00	516'050.00	329'720.00

Come già spiegato sopra, il risultato finanziario di Cureglia sarà influenzato da spese decise da altre istanze politiche, in particolare dal Cantone e da diversi Consorzi e, per quel che concerne l'evoluzione del gettito fiscale, dall'evoluzione economica generale. Le spese attribuibili ad altre istanze politiche sono le seguenti.

Ente	Consuntivi			Preventivi		
	2021	2022	2023	2023	2024	2025
Riforma Ticino 2020	1'232.00	485.00	573.00	1'300.00	1'100.00	1'200.00
Ente Reg. Svilup. Luganese	4'977.00	5'019.00	5'012.00	5'000.00	5'000.00	5'200.00
Autorità regionale di protezione	23'054.60	14'210.10	24'158.20	24'000.00	17'000.00	30'500.00
Polizia Torre di Redde	140'563.10	173'607.95	173'000.00	170'000.00	160'000.00	180'000.00
Corpo pompieri	12'777.90	27'532.35	28'448.40	16'000.00	32'300.00	32'000.00
Tiro obbligatorio	6'018.20	1'874.00	-27'007.90	4'000.00	4'000.00	4'000.00
Consorzio protez. civile	30'336.73	26'246.71	39'350.58	32'000.00	40'000.00	40'000.00
Allievi scuole medie	2'040.00	1'960.00	3'390.00	7'200.00	5'000.00	5'000.00
Servizio medico e dentario scolastico	13'567.10	18'429.75	11'271.60	16'000.00	16'000.00	13'000.00
Servizio medico festivo	1'537.00	1'448.00	1'500.00	1'500.00	1'500.00	1'500.00
Croce verde	21'829.25	24'073.05	17'874.00	22'000.00	24'000.00	30'000.00
Fondi di previdenza (AVS)	426'739.20	359'641.60	576'395.30	500'000.00	650'000.00	600'000.00
Legge sulle famiglie	48'442.50	42'078.50	50'134.00	45'000.00	46'000.00	46'000.00
Case anziani	41'996.85	41'979.60	50'630.78	50'000.00	50'000.00	60'000.00
Anziani in istituti	324'997.09	539'890.25	517'561.21	420'000.00	650'000.00	677'500.00
Sacd	116'023.98	195'175.98	178'901.92	175'000.00	175'000.00	200'000.00
Servizi d'appoggio	67'767.23	94'757.35	115'892.12	120'000.00	120'000.00	128'000.00
Mantenimento anziani a domicilio	35'602.57	39'071.04	40'763.63	42'000.00	40'000.00	45'000.00
Spese assistenziali	30'611.86	35'667.83	38'617.53	35'000.00	35'000.00	35'000.00
Manut. strade cantonali	6'192.00	6'192.00	6'192.00	6'200.00	6'200.00	6'200.00
Illuminazione pubblica	27'752.35	26'422.50	27'831.85	33'000.00	35'000.00	33'000.00
Comunità tariffale arcobaleno	15'000.00	-8'118.00	15'000.00	15'000.00	8'000.00	200.00
Trasporto notturno	4'427.90	2'157.95	2'200.00	4'500.00	4'000.00	2'000.00
Trasporti pubblici	115'591.00	132'239.00	125'484.00	120'000.00	125'000.00	125'000.00
Consorzio CDALED	162'550.20	14'534.05	203'280.95	250'000.00	230'000.00	230'000.00
Consorzio argini Basso Vedeggio	9'142.10	18'000.00	17'557.90	12'000.00	12'000.00	17'000.00
Consorzio sistemazione Vedeggio	17'460.00	14'534.05	5'828.85	18'000.00	18'000.00	12'000.00
OTR Turismo	2'756.90	2'973.20	2'703.75	2'800.00	2'800.00	2'800.00
Computo globale IP	7'803.05	-	5'764.80	8'000.00	8'000.00	8'000.00
Fondo di livellamento	383'314.00	371'850.00	312'837.00	450'000.00	265'000.00	190'000.00
Fondo perequazione	5'607.00	5'721.00	6'019.00	12'000.00	12'000.00	12'000.00
Risanamento finanze del Cantone	112'898.00	102'584.00	111'088.00	113'000.00	111'000.00	106'000.00
Totale	2'220'608.66	2'332'237.81	2'688'254.47	2'730'500.00	2'908'900.00	2'878'100.00

A questo proposito si rileva come, rispetto al consuntivo 2023, le spese generate dai costi addebitati dal Cantone e da diversi Consorzi sono aumentate di CHF 189'845.53 (+ 7.06%) e rappresentano il 40.3% del totale delle uscite correnti. In futuro queste spese potrebbero diminuire, qualora la forza finanziaria di Cureglia dovesse a sua volta diminuire.

PROCEDIMENTO

Secondo le disposizioni dell'articolo 169 della Legge Organica Comunale (LOC), il preventivo deve contenere le previsioni inerenti alla gestione corrente, vale a dire alle spese e ai ricavi correnti, in modo da determinare il relativo fabbisogno d'imposta comunale. Il preventivo deve inoltre dare indicazioni sul gettito dell'imposta comunale, per poi determinare il presumibile risultato d'esercizio, ottenuto applicando il moltiplicatore politico proposto.

Fabbisogno d'imposta

Il fabbisogno d'imposta per l'anno 2025, che corrisponde alla differenza tra il totale delle spese operative (CHF 7'038'370.00) sommate alle spese finanziarie (CHF 98'200.00) e agli addebiti interni (CHF 206'500.00) ed il totale dei ricavi correnti (CHF 1'361'600.00) sommati ai ricavi finanziari (CHF 45'000.00) e agli accrediti interni (CHF 206'500.00), ammonta a CHF 5'729'970.00.

Valutazione del gettito d'imposta cantonale

Secondo la Sezione degli Enti Locali (SEL) il gettito d'imposta cantonale accertato (imposte emesse e valutate) per il 2021 è il seguente:

Gettito d'imposta cantonale	2020	2021	Variazione	In %
Persone Fisiche	6'376'125	6'237'293	-138'832	-2.18
Persone Giuridiche	553'448	438'393	-115'055	-20.79
Totale soggetto a moltiplicatore	6'929'573	6'675'686	-253'887	-3.66

Rispetto al 2020 risulta una flessione del gettito di CHF 253'887.00 (-3.66%).

L'evoluzione del gettito d'imposta degli ultimi sette anni è illustrata dal grafico seguente.

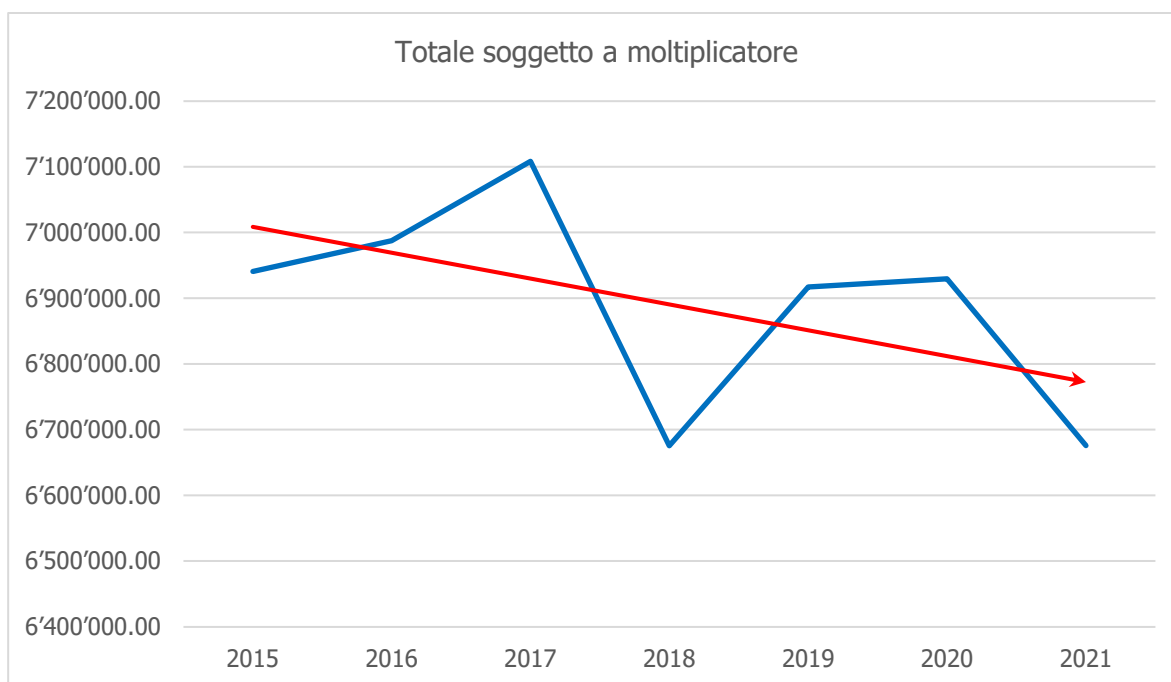

Come evidenzia la linea di tendenza rossa, il gettito d'imposta accertato è probabilmente destinato a diminuire.

L'evoluzione delle relative cifre è illustrata nella tabella seguente.

Gettito d'imposta cantonale	2015	2016	2017	2018	2019	2020	2021
Persone fisiche	6'608'318.00	6'749'493.00	6'768'397.00	6'314'832.00	6'512'612.00	6'376'125.00	6'237'293.00
Persone giuridiche	332'368.00	237'887.00	339'868.00	360'753.00	404'328.00	553'448.00	438'393.00
Totale soggetto a moltiplicatore	6'940'686.00	6'987'380.00	7'108'265.00	6'675'585.00	6'916'940.00	6'929'573.00	6'675'686.00

Il gettito d'imposta accertato è un dato importante, perché sta alla base del procedimento di uno dei metodi possibili di calcolo della stima del gettito di un determinato periodo, nella fattispecie dell'anno 2025.

Valutazione del gettito d'imposta comunale

Il gettito comunale d'imposta è calcolato sulla base del gettito cantonale d'imposta 2021 corretto dall'evoluzione economica, demografica e fiscale.

Evoluzione economica

La SEL ha comunicato che la crescita prevista del PIL per il 2025 è di 2.6%. Nella tabella seguente è illustrata quella degli scorsi anni.

Ticino	2022	2023	2024	2025
PIL nominale	3.70%	1.90%	2.60%	2.60%
Inflazione	2.80%	1.70%	1.40%	0.00%
PIL reale	0.90%	0.20%	1.20%	2.60%

Per la stima del gettito d'imposta comunale per il 2025 si devono considerare solo i dati inerenti al PIL fino al 2024.

Evoluzione demografica

Si può partire dal presupposto che attualmente il numero di contribuenti di Cureglia rimanga all'incirca invariato, perché le partenze compensano gli arrivi, come dimostrano le cifre a disposizione dell'Amministrazione comunale.

Evoluzione fiscale

Anche le differenze delle imposte di questi contribuenti sono trascurabili, perché quelle dei partenti compensano quelle degli arrivi, come dimostrano le cifre a disposizione dell'Amministrazione comunale.

Sulla base di queste valutazioni si stimano le imposte delle persone fisiche, delle persone giuridiche, l'imposta immobiliare comunale e l'imposta personale comunale.

Persone fisiche

Per determinare le previsioni del gettito delle persone fisiche per l'anno 2025 ci si è basati, in primo luogo, sugli ultimi dati consolidati a livello di tassazioni emesse dal Comune, tenendo in

considerazione la fluttuazione dei contribuenti, come pure i dati relativi ai contribuenti con tassazione non ancora emesse dal Cantone.

Persone giuridiche

Per determinare le previsioni del gettito delle persone giuridiche, come in passato, sono stati utilizzati gli ultimi dati consolidati del Centro Sistemi Informativi del Cantone delle tassazioni emesse, dei contribuenti persone giuridiche non ancora tassati, le partenze e gli arrivi di persone giuridiche come pure l'applicazione della nuova riforma fiscale introdotta nel 2020 che, a partire dall'anno 2025, prevede una riduzione dell'aliquota cantonale dell'imposta sull'utile, che passerà dal 8% al 5.5%, che concretamente comporta una diminuzione del gettito di circa CHF 60'000.

Imposta immobiliare comunale

Per l'elaborazione di questo preventivo, per l'imposta immobiliare comunale si è utilizzato lo stesso importo degli scorsi anni.

Imposta personale comunale

Per l'elaborazione di questo preventivo, per l'imposta personale comunale si è utilizzato lo stesso importo degli scorsi anni.

Stima del gettito d'imposta comunale

Per stimare il gettito fiscale comunale per il 2025 sono stati fatti due calcoli, uno partendo dal gettito d'imposta accertato nel 2021, l'altro partendo dai dati più aggiornati, comprensivi delle imposte emesse e ancora da incassare, forniti dal Centro Sistemi Informativi del Cantone (in seguito CSI).

In entrambi i casi alla somma del gettito delle persone fisiche e delle persone giuridiche, corretti entrambi con le partenze e gli arrivi di contribuenti, si è applicato il moltiplicatore politico proposto del 75%. Si sono infine aggiunte le imposte immobiliari e personali comunali per ottenere il gettito d'imposta comunale previsto. Con il primo calcolo si ottiene un gettito d'imposta comunale di CHF 5'372'672.00.

Imposta	Anno	PIL	Cantone	Moltiplicatore	Comune	Osservazioni
Persone fisiche	2021		6'237'293			CSI
	2022	0.90%	6'293'429			SEL
	2023	0.20%	6'306'015			SEL
	2024	1.20%	6'381'688	75.00%	4'786'266	SEL
Persone giuridiche	2021		438'393			CSI
	2022	0.90%	442'339			SEL
	2023	0.20%	443'223			SEL
	2024	1.20%	448'542			SEL
	Correzione	-60'000	388'542	75.00%	291'406	Nuova aliquota
Immobiliare	2025				250'000	Consuntivo 2023
Personale	2025				45'000	Consuntivo 2023
Totale					5'372'672	

Con il secondo calcolo si ottiene un gettito d'imposta comunale di CHF 5'504'951.00.

Imposta	Anno	PIL	Cantone	Moltiplicatore	Comune	Osservazioni
Persone fisiche	2023		2'546'703 4'047'650	75.00%	5'005'114	Tassate Da tassare SEL
	2024	1.20%	6'673'485			
Persone giuridiche	2023		44'596 284'571	75.00%	204'838	Tassate Da tassare SEL
	2024	1.20%	333'117			
	Correzione	-60'000	273'117			
Immobiliare	2025				250'000	Consuntivo 2023
Personale	2025				45'000	Consuntivo 2023
Totale					5'504'951	

Considerato come non si possa sostenere che uno dei due metodi di calcolo sia giusto e l'altro sbagliato e come le due stime del gettito d'imposta comunale ottenute siano simili, il Municipio ha deciso di calcolare la stima facendo una media dei due risultati, ottenendo quindi una stima del gettito d'imposta comunale, arrotondato per difetto, di CHF 5'400'250.00.

Risultato d'esercizio

Sottraendo dal fabbisogno d'imposta il gettito d'imposta comunale previsto di CHF 5'400'250.00 consegue che la gestione corrente, con il moltiplicatore politico proposto del 75%, dovrebbe chiudere con un disavanzo d'esercizio di CHF 329'720.00, un minor disavanzo di CHF 999'947.00 rispetto al preventivo 2024, che corrisponde ad un miglioramento del 75 %.

Analisi dei dicasteri

Per ogni dicastero sono state redatte delle spiegazioni, qualora necessario e in particolare per quei conti che hanno subito delle variazioni percentuali importanti.

La presentazione dei conti permette un raffronto numerico con i conti preventivi 2025 e con quelli del preventivo 2024 e del consuntivo 2023.

0. AMMINISTRAZIONE GENERALE

	Consuntivo 2023	Preventivo 2024	Preventivo 2025
Spese	1'262'130.06	1'170'470.00	995'020.00
Ricavi	-64'525.40	-30'500.00	-27'000.00
Spesa	1'197'604.66	1'139'970.00	968'020.00

Minor spesa rispetto al preventivo 2024

-171'950.00

-15.08%

Minor spesa rispetto al consuntivo 2023

-229'584.66

-23.72%

011 – Potere legislativo

011.3000.002	Indennità membri commissioni Consiglio comunale	- CHF	2'000.00
011.3000.004	Indennità sedute Consiglio comunale	- CHF	2'000.00
011.3100.002	Materiale votazioni ed elezioni	- CHF	2'500.00

Gli importi sono stati adattati a quelli del consuntivo 2023 e ai dati provvisori del 2024.

012 – Potere esecutivo

012.3130.002	Spese di rappresentanza	+ CHF	3'000.00
012.3199.001	Spese diverse	- CHF	5'000.00

Gli importi sono stati adattati a quelli del consuntivo 2023 e ai dati provvisori del 2024.

Il Municipio intende ridurre queste spese.

020 – Amministrazione delle finanze e delle contribuzioni

020.3130.003	Spese di contenzioso	- CHF	3'000.00
--------------	----------------------	-------	----------

Gli importi sono stati adattati a quelli del consuntivo 2023 e ai dati provvisori del 2024.

020.3130.020	Spese Centro Sistemi Informativi (CSI)	+ CHF	21'000.00
--------------	--	-------	-----------

Nel 2023 il Municipio, come quelli della maggior parte dei Comuni ticinesi, ha deciso di affidare la gestione delle contribuzioni al Centro Sistemi Informativi (CSI) del Cantone. La gestione delle contribuzioni precedenti a questo anno rimane invece di responsabilità dei servizi finanziari comunali. L'importo esposto, non preventivato nel 2024, ma che sarà presente nel consuntivo 2024, è stato calcolato in base alle informazioni assunte.

029 – Altre amministrazioni generali

Come spiegato all'inizio di questo messaggio, il Municipio, ha deciso di riorganizzare in parte l'Amministrazione comunale. Si tratta di una riorganizzazione importante, che inizierà durante il 2025, che troverà appieno riscontro durante il 2026 e che consisterà in una riduzione dell'organico, ottenuta in particolare con modifiche della percentuale lavorativa.

029.3010.001	Stipendi e indennità al personale	- CHF	155'000.00
--------------	-----------------------------------	-------	------------

Ne consegue un aggiustamento degli importi esposti nei relativi conti collegati a questo (stipendi, oneri sociali e assicurazioni).

029.3102.001 Stampati e fotocopie - CHF 1'000.00

Nel 2023, grazie anche all'ottimizzazione dell'attività della cancelleria, le spese relative agli stampati e alle fotocopie sono state di CHF 4'677.20. Tenuto conto dell'evoluzione del costo del 2024 questa spesa è stata ridotta a 5'000.00 CHF.

029.3132.001 Onorari perizie e consulenze di terzi + CHF 50'000.00

Il contabile ha rassegnato le dimissioni per fine 2024. Il Municipio ha deciso di dare fiducia e di formare quale nuova contabile una dipendente dell'Amministrazione. I costi di questa formazione sul campo da parte di una fiduciaria esterna sono stati prudenzialmente stimati a CHF 50'000.00.

029.3132.002 Onorari ufficio tecnico - CHF 20'000.00

Grazie all'assunzione di un nuovo tecnico comunale al 100% (ottobre 2023), non è più necessario l'intervento di consulenti esterni.

029.3153.001 Manutenzione installazioni informatiche + CHF 5'000.00

L'importo è stato adattato a quello del consuntivo 2023 e ai dati provvisori del 2024.

029.3162.001 Leasing + CHF 2'000.00

L'importo è stato adattato ai dati provvisori del 2024. L'importo a conto preventivo 2024 era sottostimato.

029.3601.005 Quota parte cantonale licenze edilizie e notifiche + CHF 1'500.00

L'importo è stato adattato a quello del consuntivo 2023 e ai dati provvisori del 2024.

029.3631.040 Partecipazione Riforma Ticino 2020 + CHF 100.00

L'importo è stato aggiornato in base ad una comunicazione della SEL, che specifica che la partecipazione dei Comuni è pari a CHF 0.80 per abitante.

029.3637.005 Contributi e-bike e benzina alchilata - CHF 9'500.00

Il Municipio procederà a breve all'aggiornamento dell'Ordinanza municipale per l'erogazione di incentivi a favore dell'efficienza energetica, dello sfruttamento delle energie rinnovabili, dell'ambiente e della mobilità sostenibile. Il Municipio ha preso atto che l'acquisto di e-bike da parte della popolazione (e la rispettiva richiesta di incentivo) è prevalentemente effettuato per svolgere dell'attività fisica e poco per la mobilità (spostamento casa-lavoro, ecc.) e ha intenzione di non più concedere questi incentivi dal 2025.

029.4210.001 Tasse di cancelleria e diverse - CHF 5'000.00

029.4210.002 Tasse per licenze edilizie + CHF 1'000.00

029.4210.003 Tasse Ufficio tecnico e abitabilità + CHF 500.00

Gli importi sono stati adattati a quelli del consuntivo 2023 e ai dati provvisori del 2024.

090 – Compiti non ripartibili

090.3010.001 Stipendi e indennità del personale - CHF 6'500.00

A seguito di una più corretta attribuzione dei costi relativi al personale di pulizia ai singoli centri di costo, l'importo presentato a preventivo 2025 è pari a CHF 7'000.00. Ne consegue una correzione degli oneri sociali della cassa pensione e delle assicurazioni malattia e infortuni.

090.3010.002 Stipendi personale di pulizia + CHF 2'500.00

Nel 2023 e nel 2024 per il personale ad ore che si occupa della pulizia degli stabili amministrativi (ma non dell'Istituto scolastico) è stato evidenziato un leggero incremento delle ore delle prestazioni.

090.31031.002 Materiale di pulizia + CHF 1'500.00

L'importo è stato adattato a quello del consuntivo 2023 e ai dati provvisori del 2024.

090.3120.001 Riscaldamento stabili + CHF 2'000.00

L'importo è stato adattato a quello del consuntivo 2023 e ai dati provvisori del 2024.

090.3120.004 Energia elettrica + CHF 1'300.00

Considerata l'evoluzione dei costi dell'energia, per il 2025 si prevede un importo di CHF 9'000.00, maggiore a quanto preventivato nel 2024.

090.3134.001 Premi assicurazioni veicoli, cose, RC + CHF 4'000.00

Nel 2024 c'è stato un aumento dei premi assicurativi, prevalentemente quelli dei veicoli.

090.3144.001 Manutenzione stabili - CHF 3'000.00

L'importo è stato adattato a quello del consuntivo 2023 e ai dati provvisori del 2024.

090.3161.002 Noleggio centrale termica CHF 20'000.00

La valutazione del costo di noleggio rapportato ad un anno di attività si attesta a circa CHF 60'000.00; l'importo viene quindi ridistribuito in parti uguali sui centri di costo 029, 200, 210 (cfr. anche conti 200.3161.002 e 210.3161.002).

090.3636.007 Contributo Ente Regionale Sviluppo Luganese (ERSL) + CHF 200.00

L'importo è stato adattato in base ad una comunicazione ricevuta dallo stesso ente.

1. SICUREZZA PUBBLICA

	Consuntivo 2023	Preventivo 2024	Preventivo 2025
Spese	378'652.34	349'870.00	373'620.00
Ricavi	-100'071.25	-74'000.00	-77'000.00
Spesa	278'581.09	275'870.00	296'620.00

Maggior spesa rispetto al preventivo 2024

20'750.00

7.52%

Maggior spesa rispetto al consuntivo 2023

18'038.91

6.08%

103 – Commissione tutoria regionale

103.3612.102 Autorità regionale di protezione (ARP) + CHF 13'500.00

L'Autorità Regionale di Protezione (ARP) di Massagno ha suggerito un importo di CHF 30'500.00 per la quota parte del Comune di Cureglia per il 2025.

109 – Altri servizi giuridici

109.4033.001 Tassa sui cani + CHF 3'000.00

L'importo è stato adattato a quello del consuntivo 2023 e ai dati provvisori del 2024.

113 – Corpo di Polizia

113.3130.004 Servizio d'ordine ausiliario - CHF 7'500.00

Con l'installazione della videosorveglianza non serviranno più le pattuglie della Securitas SA:

113.3151.002 Manutenzione semaforo - CHF 1'000.00

Il Municipio ha deciso che dal 2025 il costo del contratto di manutenzione annuale sarà addebitato sul conto 620.3151.003 Manutenzione segnaletica stradale verticale semafori.

113.3612.108 Partecipazione al Consorzio Polizia Torre di Redde + CHF 20'000.00

La Polizia Torre di Redde ha comunicato che il costo pro-capite definito per il 2025 è pari a CHF 119.1826 (nel 2024 CHF 113.6536). La quota parte dei costi a carico del Comune di Cureglia per il 2025 è di CHF 178'822.80, valutata in CHF 180'000.00, con un aumento dovuto all'aumento dei costi per gli stipendi del personale di polizia (+ CHF 40'000.00) e dei relativi oneri assicurativi.

140 – Polizia del fuoco

140.3612.103 Contributo Consorzio pompieri - CHF 300.00

Il Corpo civici pompieri di Lugano ha suggerito un importo di circa CHF 32'000.00 per la quota parte del Comune di Cureglia per il 2025.

160 – Protezione civile

160.199.001 Spese diverse - CHF 1'000.00

L'importo è stato adattato a quello del consuntivo 2023 e ai dati provvisori del 2024.

2. EDUCAZIONE

	Consuntivo 2023	Preventivo 2024	Preventivo 2025
Spese	1'503'388.78	1'411'400.00	1'442'550.00
Ricavi	-248'961.25	-221'400.00	-190'400.00
Spesa	1'254'427.53	1'190'000.00	1'252'150.00

Maggior spesa rispetto al preventivo 2024

62'150.00

5.22%

Minor spesa rispetto al consuntivo 2023

-2'277.53

-0.18%

200 – Scuola dell'infanzia (SI)

La scuola infanzia, nell'anno scolastico 2024/2025, è composta da 2 sezioni ed è frequentata da 30 allievi.

200.3010.002 Stipendi personale di pulizia + CHF 11'800.00

Come per il conto 090.3010.002, anche in questo caso è stato necessario rivalutare l'importo esposto a preventivo che si attesta a CHF 26'800.00, in linea con il dato a consuntivo 2023 di CHF 27'640.85.

200.3010.012 Stipendi addette alla mensa - CHF 5'500.00

Anche in questo caso è stato necessario rivalutare l'importo esposto a preventivo a seguito di una più corretta attribuzione dei costi delle addette alla mensa.

200.3020.001 Stipendi docenti - CHF 46'000.00

La valutazione dell'importo totale dei costi relativi agli stipendi dei docenti della SI presenta un importo di CHF 188'000.00, inferiore di CHF 46'000.00 rispetto al preventivo 2024. La diminuzione è motivata dal fatto che una docente, che fino all'anno scolastico 2023/2024 veniva pagata al 100% da Cureglia ma svolgeva un'attività del 50% presso un altro comune (da cui veniva recuperato parte del salario sul conto 200.4612.101 Rimborsi stipendi docenti da altri comuni) ora non lavora più per il comune citato. Viene quindi conteggiato unicamente il salario al 50% per Cureglia. Ne consegue la correzione degli oneri sociali esposti nel centro di costo.

200.3104.001 Materiale scolastico - CHF 3'000.00

Il Municipio prevede un contenimento della spesa del materiale in oggetto.

200.3105.001 Spese mensa + CHF 9'000.00

L'offerta del servizio mensa per la scuola dell'infanzia è molto apprezzata dagli allievi e dalle loro famiglie. L'importo è stato aggiornato tenuto conto dei dati del consuntivo 2023 e di quanto sono le spese provvisorie del 2024. Si rimanda anche al commento del conto 200.4240.001 Rimborsi per spese mensa.

200.3161.002 Noleggio centrale termica CHF 20'000.00

Si rimanda al commento del conto 090.3161.002.

200.4612.101	Rimborso stipendi docenti da altri comuni	- CHF	50'000.00
--------------	---	-------	-----------

Si rimanda al commento al conto 200.3020.001.

200.4631.001	Contributo cantonale stipendi docenti	- CHF	4'000.00
--------------	---------------------------------------	-------	----------

La Sezione delle scuole comunali non dispone al momento dell'elaborazione del presente messaggio informazioni riguardanti possibili riduzioni del contributo forfettario per sezione per il 2025. Vieni quindi esposto un importo indicativo di CHF 6'000.00.

210 – Scuola elementare (SE)

La scuola elementare, per l'anno scolastico 2024/2025, è composta da 5 sezioni ed è frequentata da 72 allievi.

210.3010.002	Stipendi personale di pulizia	+ CHF	5'000.00
--------------	-------------------------------	-------	----------

L'aumento del costo degli stipendi del personale di pulizia è dovuto a un'ottimizzazione dell'imputazione dei costi sui vari centri di costo come pure ad un incremento delle ore d'attività.

210.3010.005	Stipendi per trasporto allievi	+ CHF	7'000.00
--------------	--------------------------------	-------	----------

L'aumento del costo degli stipendi è motivato dall'aumento dell'attività per il trasporto allievi, anche per altri comuni. Le ore prestate dalla conducente per i trasporti di allievi di altri comuni vengono fatturate e accreditate sul conto 210.4240.014 Rimborso pulmino.

210.3010.012	Stipendi addette alla mensa	+ CHF	4'500.00
--------------	-----------------------------	-------	----------

Anche in questo caso è stato necessario rivalutare l'importo esposto a preventivo a seguito di una più corretta attribuzione dei costi delle addette alla mensa.

210.3020.002	Supplenze docenti	- CHF	12'000.00
--------------	-------------------	-------	-----------

La docente che lo scorso anno era in congedo maternità è rientrata in attività con l'anno scolastico 2024/25. L'importo è quindi stato corretto.

210.3020.004	Stipendi docenti educazione musicale	+ CHF	4'000.00
210.3020.005	Stipendi docenti educazione fisica	+ CHF	8'000.00

Gli stipendi della docente di educazione musicale e dei docenti di educazione fisica sono fatturati dal Comune sede di Lugano, rispettivamente Vezia. Gli importi sono stati corretti in linea con quanto esposto a Consuntivo 2023. Ne consegue la correzione degli oneri sociali esposti nel centro di costo.

210.3161.002	Noleggio Centrale termica	CHF	20'000.00
--------------	---------------------------	-----	-----------

Si rimanda al commento del conto 090.3161.002.

210.3120.001	Riscaldamento stabili	+ CHF	2'000.00
--------------	-----------------------	-------	----------

L'importo è stato adattato a quello del consuntivo 2023 e ai dati provvisori del 2024.

210.3120.004	Energia elettrica	+ CHF	-1'800.00
--------------	-------------------	-------	-----------

L'importo è stato aggiornato tenuto conto dei costi del 2023 e dell'evoluzione degli stessi per il 2024.

210.3612.109 Direzione scolastica condivisa + CHF 21'000.00

L'importo è stato aggiornato in base ai conteggi fatturati dal Comune di Comano per il consuntivo 2023 e a quanto già fatturato per il 2024. La chiave di riparto utilizzata per la rifatturazione è il numero di sezioni scolastiche. Vi è inoltre stato un aumento della percentuale lavorativa della segretaria.

210.4240.001 Rimborsi per spese mensa + CHF 15'000.00

In riferimento al commento riportato al conto 210.3010.012, il maggior utilizzo del servizio mensa porta ad un aumento dell'incasso delle tasse per la mensa scolastica.

210.4240.014 Rimborso pulmino + CHF 3'000.00

L'importo presentato è stato aggiornato in base ai dati di consuntivo 2023 e ai dati provvisori del 2024 e riferisce agli incassi da altri Comuni per l'utilizzo del pulmino scolastico. La richiesta di utilizzo del pulmino scolastico per il trasporto di allievi di altri comuni può variare di anno in anno. (vedi commento al conto 210.3010.005).

210.4631.001 Contributo cantonale stipendi docenti CHF 90'000.00

La Sezione delle scuole comunali non dispone al momento dell'elaborazione del presente messaggio informazioni riguardanti possibili riduzioni del contributo forfettario per sezione per il 2025. Si espone quindi un importo in linea con i dati presentati a preventivo 2024 e a consuntivo 2023.

3. CULTURA E TEMPO LIBERO

	Consuntivo 2023	Preventivo 2024	Preventivo 2025
Spese	564'685.90	523'300.00	470'000.00
Ricavi	-8'200.00	-7'500.00	-7'500.00
Spesa	556'485.90	515'800.00	462'500.00

Minor spesa rispetto al preventivo 2024

-53'300.00

-10.33%

Minor spesa rispetto al consuntivo 2023

-93'985.90

-20.32%

330 – Parchi pubblici e sentieri

330.3010.008 Stipendi avventizi - CHF 10'000.00

L'importo presentato è stato aggiornato in base all'ausilio di avventizi avvenuto negli scorsi anni.

330.3101.005 Acquisto piante, sementi e terriccio + CHF 5'000.00

L'importo presentato è stato aggiornato in base ai dati degli scorsi anni.

330.3111.001 Acquisto macchinari, attrezzature - CHF 2'000.00

L'importo presentato è stato aggiornato in base ai dati degli scorsi anni.

330.3141.004 Manutenzione sentieri - CHF 5'000.00

L'importo è stato adattato a quello del consuntivo 2023 e ai dati provvisori del 2024.

330.3143.001 Manutenzione parchi, giardini e campo sportivo - CHF 5'000.00

L'importo è stato adattato a quello del consuntivo 2023 e ai dati provvisori del 2024.

350 – Altre attività di tempo libero

350.3130.006 Manifestazioni e concerti - CHF 15'000.00

Il Municipio ha deciso di ridurre le spese per l'organizzazione di manifestazioni e di concerti.

350.3199.001 Spese diverse - CHF 21'000.00

Il Municipio ha deciso di ridurre le spese diverse nell'ambito delle altre attività di tempo libero.

4. SALUTE PUBBLICA

	Consuntivo 2023	Preventivo 2024	Preventivo 2025
Spese	31'551.55	43'900.00	45'910.00
Ricavi	-60.00	0.00	0.00
Spesa	31'491.55	43'900.00	45'910.00

Maggior spesa rispetto al preventivo 2024	2'010.00	4.58%
Maggior spesa rispetto al consuntivo 2023	14'418.45	31.41%

460 – Servizio medico scolastico

460.3611.002 Servizio medico scolastico e dentario scolastico - CHF 3'000.00

L'importo è stato adattato a quello del consuntivo 2023 e ai dati provvisori del 2024.

490 – Altri compiti per la salute

490.3614.001 Contributo alla Croce Verde + CHF 6'000.00

La Croce Verde ha comunicato che il costo pro-capite per il 2025 sarà pari a CHF 20.40. Tenuto conto del numero di abitanti di Cureglia (1491 a fine 2023), l'importo arrotondato esposto è pari a CHF 30'000.00. Ne consegue l'aumento di CHF 6'000.00 rispetto a quanto preventivato nel 2024.

5. PREVIDENZA SOCIALE

	Consuntivo 2023	Preventivo 2024	Preventivo 2025
Spese	1'568'996.49	1'775'500.00	1'799'500.00
Ricavi	-3'037.00	-3'000.00	-3'000.00
Spesa	1'565'959.49	1'772'500.00	1'796'500.00

Maggior spesa rispetto al preventivo 2024	24'000.00	1.35%
Maggior spesa rispetto al consuntivo 2023	230'540.51	12.83%

Questo è uno dei dicasteri che incidono maggiormente sulle finanze del Comune. Le spese, infatti, ammontano al 24% ca. del totale delle uscite correnti previste per l'anno 2025.

501 – Contributo comunale ai fondi centrali di previdenza sociale

501.3631.001 Contr. com. ai fondi centr. prev. sociale (AVS/AI/...) - CHF 50'000.00

L'importo è stato adattato a quello del consuntivo 2023 e ai dati provvisori del 2024.

570 – Case per anziani

570.3632.101 Rimborso case anziani + CHF 10'000.00

L'importo è stato adattato a quello del consuntivo 2023 e ai dati provvisori del 2024.

570.3632.102 Contrib. com. per anziani ospiti di istituti + CHF 27'500.00

Per il finanziamento delle case anziani sono conteggiati CHF 58.00 (nel 2024 CHF 51.00) per giornata di presenza in case anziani finanziate per l'intera gestione ai sensi della Legge anziani (la somma di questo importo inoltre non può superare il 6% del gettito d'imposta comunale 2021 del Comune di CHF 6'090'764.00). A questo importo va aggiunto il 7.01% del gettito cantonale d'imposta cantonale 2021 del Comune (nel 2024 il 6.15%). L'importo valutato è di CHF 677'500.00 (nel 2024 CHF 650'000.00).

580 – Assistenza agli anziani

580.3632.103 Contributi al SACD + CHF 25'000.00

Per il finanziamento dei servizi assistenza e cure a domicilio (SACD) è conteggiato il 3.29% (nel 2024 il 2.78%) del gettito d'imposta cantonale 2021 (CHF 6'090'764.00) pari a ca. CHF 200'000.00;

580.3632.104 Contributi per i servizi d'appoggio - CHF 8'000.00

Per il finanziamento dei servizi di appoggio si stima un contributo pari al 2.10% (nel 2024 il 2.31%) del gettito d'imposta cantonale 2021 (CHF 6'090'764.00) pari a ca. CHF 128'000.00;

580.3632.105 Mantenimento anziani a domicilio + CHF 5'000.00

I costi per il mantenimento degli anziani a domicilio sono di CHF 30.19 per abitante sulla base del numero di abitanti di Cureglia (1491 a fine 2023) a fronte di CHF 29.96 preventivati per il 2024.

580.3634.001	Contributi ScuDo	- CHF	1'500.00
--------------	------------------	-------	----------

Su questo conto è addebitata unicamente la tassa sociale annuale. Dal 2025 questa tassa sarà registrata sul conto 029.3130.008 Tasse ad associazioni.

581 – Aiuto agli indigenti (Assistenza)

581.3130.012	Rimborso Servizio operatrice sociale	CHF	8'000.00
--------------	--------------------------------------	-----	----------

La collaborazione con l'operatrice sociale del Comune di Savosa è stata rinnovata di un ulteriore anno. L'importo della prestazione è invariato e rimane di CHF 8'000.00.

6. TRAFFICO

	Consuntivo 2023	Preventivo 2024	Preventivo 2025
Spese	434'323.84	411'300.00	357'920.00
Ricavi	-35'017.90	-51'000.00	-45'000.00
Spesa	399'305.94	360'300.00	312'920.00

Minor spesa rispetto al preventivo 2024

-47'380.00

-13.15%

Minor spesa rispetto al consuntivo 2023

-86'385.94

-27.61%

620 – Rete stradale comunale

Come spiegato all'inizio di questo messaggio, il Municipio, ha deciso di riorganizzare in parte l'Amministrazione comunale. Si tratta di una riorganizzazione importante, che inizierà durante il 2025, che troverà appieno riscontro durante il 2026 e che consisterà in una riduzione dell'organico, ottenuta in particolare con modifiche della percentuale lavorativa.

620.3010.001 Stipendi e indennità del personale - CHF 15'000.00

Ne consegue un aggiustamento degli importi esposti nei relativi conti collegati a questo (stipendi, oneri sociali e assicurazioni).

620.3010.008 Stipendi avventizi - CHF 4'000.00

Il costo generato dall'utilizzo degli avventizi negli ultimi anni è di circa 5'000.00 CHF; l'importo a preventivo è quindi stato aggiornato.

620.3141.001 Manutenzione strade e rifacimenti - CHF 10'000.00

L'importo esposto è stato rivisto al ribasso tenuto conto che nei prossimi mesi il Municipio presenterà un nuovo messaggio per un Credito quadro per la sistemazione delle strade 2025-2028.

620.3141.002 Manutenzione segnaletica stradale orizzontale - CHF 1'000.00

L'importo è stato adattato a quello del consuntivo 2023 e ai dati provvisori del 2024.

620.3141.003 Sgombero neve - CHF 2'000.00

L'importo è stato adattato a quello del consuntivo 2023 e ai dati provvisori del 2024.

620.3151.003 Manutenzione segnaletica stradale verticale semafori - CHF 3'000.00

L'importo è stato adattato a quello del consuntivo 2023 e ai dati provvisori del 2024.

620.3199.001 Spese diverse - CHF 2'000.00

L'importo è stato adattato a quello del consuntivo 2023 e ai dati provvisori del 2024.

621 – Posteggi e autosili

621.4472.004 Autorizzazioni uso posteggi comunali con bollino - CHF 4'000.00

L'importo è stato corretto in quanto nel preventivo 2024 si è tenuto conto delle emissioni d'autorizzazioni per posteggi concesse a dicembre dell'anno 2023 ma elaborate a inizio 2024.

690 – Altro traffico

690.3130.011 Carte giornaliera risparmio Comune (FFS) - CHF 2'500.00

L'importo è stato adattato a quello del consuntivo 2023 e ai dati provvisori del 2024.

690.4250.011 Incasso carte giornaliere risparmio (FFS) - CHF 3'000.00

L'importo è stato adattato a quello del consuntivo 2023 e ai dati provvisori del 2024.

690.3130.042 Postazioni Publibike + CHF 1'300.00

Nel 2023 è stata creata una postazione Publibike a favore della popolazione in relazione al tema della mobilità lenta e all'offerta di mezzi di trasporto. Il canone annuo è di CHF 16'000.00 (IVA esclusa). L'importo è stato aggiornato ed è comprensivo di IVA.

690.3612.110 Commissione regionale dei trasporti + CHF 900.00

La partecipazione richiesta al Comune di Cureglia per l'anno 2025 è pari a ca. CHF 1'900.00.

690.3631.003 Comunità tariffale Arcobaleno - CHF 7'800.00

La partecipazione richiesta al Comune di Cureglia per l'anno 2024 è pari a ca. CHF 200.00, di conseguenza si è proceduto alla correzione per il preventivo 2025.

690.3631.004 Trasporto notturno - CHF 2'000.00

L'importo è stato adattato a quello del consuntivo 2023 e ai dati provvisori del 2024.

690.3631.005 Finanziamento trasporti pubblici CHF 125'000.00

L'importo presentato rimane invariato rispetto al preventivo 2024.

7. PROTEZIONE AMBIENTE E SISTEMAZIONE TERRITORIO

	Consuntivo 2023	Preventivo 2024	Preventivo 2025
Spese	857'345.75	893'750.00	923'350.00
Ricavi	-823'421.95	-842'500.00	-880'200.00
Spesa	33'923.80	51'250.00	43'150.00

Minor spesa rispetto al preventivo 2024	-8'100.00	-15.80%
Maggior spesa rispetto al consuntivo 2023	9'226.20	21.38%

In questo dicastero ci sono i centri di costo 700 Approvvigionamento idrico, 710 Eliminazione delle acque luride e 720 Eliminazione rifiuti che devono autofinanziarsi. Le eventuali differenze fra costi e ricavi vanno registrate sui conti 3511.101, 3511.201, 3511.301 e rispettivamente 4511.101, 4511.201 e 4511.301 Versamento/Prelevamento al/dal fondo di bilancio specifico (2910.101 Fondo Approvvigionamento idrico, 2910.201 Fondo Depurazione acque e 2910.301 Fondo eliminazione rifiuti). I fondi in oggetto sono parte integrante del Capitale proprio.

700 – Approvvigionamento idrico

Nel mese di agosto 2023 il Municipio ha licenziato, tramite MM 09/2023, il nuovo Regolamento comunale per la distribuzione di acqua potabile, che è stato trasmesso alle commissioni interessate. Ad oggi non è ancora stato redatto un rapporto. Il risultato del servizio autofinanziato nel 2025 presenta un avanzo di CHF 400.00 (cfr. conto 700.3511.101).

700.3010.001 Stipendi e indennità personale + CHF 8'300.00

Nel 2025 entrerà in attività il nuovo fontaniere comunale. Si è quindi provveduto a correggere il costo degli stipendi.

700.3120.003 Acquisto acqua da Lugano - CHF 5'000.00

L'importo è stato adattato a quello del consuntivo 2023 e ai dati provvisori del 2024.

700.3143.005 Manutenzione impianti idrici + CHF 44'500.00

Oltre a diversi interventi di manutenzione di ditte esterne su tutto l'impianto comunale è previsto il costo dello sviluppo del nuovo manuale W12 sulla gestione della qualità dell'acquedotto comunale da parte del nuovo fontaniere come pure i costi per la sostituzione della condotta San Rocco.

700.3511.101 Versamento fondo approvvigionamento idrico CHF 400.00

Il servizio, autofinanziato, presenta un avanzo d'esercizio di CHF 400.00 che va registrato sul Fondo approvvigionamento idrico a bilancio (cfr. pagina 84).

700.3940.001 Addebito interno interessi passivi (AAP) CHF 10'500.00

Trattandosi di un centro di costo autofinanziato, sul conto in oggetto sono addebitati i costi relativi agli interessi sul debito dell'AAP nei confronti del Comune. L'importo, arrotondato, è stato calcolato applicando il tasso di interesse medio dei debiti al totale del valore a bilancio dei beni amministrativi relativi all'approvvigionamento idrico dopo l'ammortamento. Essendo un addebito interno, la contropartita (accredito interno), è registrata sul conto 940.4940.001.

700.3950.001	Addebito interno per ammortamenti	CHF	28'000.00
--------------	-----------------------------------	-----	-----------

Anche in questo caso, tenuto conto dell'autofinanziamento del centro di costo, l'importo inserito è il totale degli ammortamenti relativi agli investimenti inerenti all'approvvigionamento idrico. Essendo un addebito interno, la contropartita (accredito interno), è registrata sul conto 990.4950.001 Accredito interno per ammortamenti.

700.4240.003	Tasse nolo contatori	CHF	9'000.00
700.4240.004	Tasse diritto al consumo acqua	CHF	91'500.00
700.4240.005	Tasse consumo acqua	CHF	145'000.00

Il calcolo della tassa base e del consumo dell'acqua potabile è stato definito sulla base delle tasse emesse nel 2023 e i rispettivi parametri di calcolo.

710 – Eliminazione delle acque luride

Nel mese di agosto 2023 il Municipio ha licenziato, tramite MM 10/2023, il nuovo Regolamento comunale delle canalizzazioni, che è stato trasmesso alle commissioni interessate. Ad oggi non è ancora stato redatto un rapporto. Il risultato del servizio autofinanziato per il 2025 presenta un disavanzo di CHF 52'500.00 (cfr. conto 710.4511.201).

710.3612.107	Contr. Cons. Depurazione Acque (CDALED)	CHF	230'000.00
--------------	---	-----	------------

Il Consorzio ha comunicato che il fabbisogno a preventivo per il 2025 è di ca. CHF 12'406'500.00 (nel 2024 CHF 9'850'000.00). Per il Comune di Cureglia la chiave di riparto relativa ai costi di gestione ordinarie e per gli investimenti (esclusi investimenti rete d'adduzione) è pari al 1.754%. L'importo del contributo per l'anno 2025 è quindi invariato e rimane di CHF 230'000.00.

710.3940.001	Addebito interno interessi passivi (CAN)	CHF	37'700.00
--------------	--	-----	-----------

Trattandosi di un centro di costo autofinanziato, sul conto in oggetto sono addebitati i costi relativi agli interessi sul debito dell'ambito delle canalizzazioni nei confronti del Comune. L'importo, arrotondato, è stato calcolato applicando il tasso di interesse medio dei debiti (1.48%) al totale del valore a bilancio dei beni amministrativi relativi alle canalizzazioni dopo l'ammortamento. Essendo un addebito interno, la contropartita (accredito interno), è registrata sul conto 940.4940.001.

710.3950.001	Addebito interno per ammortamenti	CHF	78'800.00
--------------	-----------------------------------	-----	-----------

Anche in questo caso, visto l'autofinanziamento del centro di costo, l'importo inserito è il totale degli ammortamenti relativi agli investimenti inerenti alle canalizzazioni. Essendo un addebito interno, la contropartita (accredito interno), è registrata sul conto 990.4950.001 Accredito interno per ammortamenti.

710.4240.007	Tasse allacciamento canalizzazioni	CHF	1'000.00
710.4240.008	Tasse uso canalizzazioni	CHF	300'000.00

Il Municipio ha deciso che le Tasse allacciamento canalizzazioni rimangono invariate, mentre le Tasse uso canalizzazioni nel 2024, con il nuovo Regolamento e la nuova Ordinanza municipale, si prevede un aumento della tariffa d'uso al fine andare a coprire i costi causali dello stesso centro di costo. I ricavi previsti sono di CHF 300'000.00.

710.4511.201	Prelevamento fondo CP per canalizzazioni	CHF	52'500.00
--------------	--	-----	-----------

Il servizio, autofinanziato, presenta un disavanzo d'esercizio di CHF 52'500.00 che va registrato sul Fondo depurazione acque a bilancio (cfr. pagina 86).

720 – Eliminazione rifiuti

Il Regolamento comunale dei rifiuti del Comune di Cureglia, avallato dal Consiglio comunale il 5 giugno 2018, definisce le modalità di calcolo delle varie tasse definite nell'ordinanza specifica. Il risultato del servizio autofinanziato presenta un disavanzo di CHF 1'500.00 (cfr. pagina 87).

720.3101.007	Acquisto sacchi rifiuti	- CHF	10'000.00
--------------	-------------------------	-------	-----------

Dopo attenta valutazione della necessità di sacchi dei rifiuti della popolazione, l'importo a preventivo dovrebbe coprire il fabbisogno effettivo annuale; l'importo valutato per l'acquisto di sacchi dei rifiuti è quindi di 10'000.00.

720.3130.031	Servizio raccolta vetro	+ CHF	500.00
--------------	-------------------------	-------	--------

L'importo è stato adattato a quello del consuntivo 2023 e ai dati provvisori del 2024.

720.3130.032	Servizio raccolta altri rifiuti	+ CHF	2'000.00
--------------	---------------------------------	-------	----------

L'importo è stato adattato a quello del consuntivo 2023 e ai dati provvisori del 2024.

720.3130.033	Servizio compostaggio rifiuti	+ CHF	500.00
--------------	-------------------------------	-------	--------

L'importo è stato adattato a quello del consuntivo 2023 e ai dati provvisori del 2024.

720.3612.120	Rip. costi Ecocentro Comano (rifiuti ingombranti)	- CHF	10'000.00
--------------	---	-------	-----------

L'importo è stato adattato a quello del consuntivo 2023 e ai dati provvisori del 2024.

720.4240.010	Tassa base rifiuti	CHF	150'000.00
--------------	--------------------	-----	------------

Il totale emesso per l'anno 2023 ammonta a CHF 152'725.90 (preventivo 2023 CHF 140'000.00). L'importo preventivato per il 2025 è stato mantenuto uguale a quello del 2024, pari a CHF 150'000.00, in linea con quanto incassato a consuntivo 2023.

720.4240.010	Tassa sul sacco	CHF	50'000.00
--------------	-----------------	-----	-----------

Il totale emesso per l'anno 2023 ammonta a CHF 46'676.50 (preventivo 2023 CHF 50'000.00). L'importo preventivato per il 2025 è stato mantenuto uguale a quello del 2024, pari a CHF 50'000.00.

720.4511.301	Prelevamento fondo CP per eliminazione rifiuti	CHF	1'500.00
--------------	--	-----	----------

Il servizio, autofinanziato, presenta un disavanzo d'esercizio di CHF 1'500.00 che va registrato sul Fondo eliminazione rifiuti a bilancio.

740 – Cimitero e seppellimento

740.3143.004	Manutenzione cimitero	- CHF	7'000.00
--------------	-----------------------	-------	----------

L'importo è stato adattato a quello del consuntivo 2023. Nel 2024 il Municipio ha previsto una manutenzione straordinaria per CHF 10'000.00.

750 – Arginature

750.3612.430	Contrib. a Consorzio Arginatura Basso Vedeggio	+ CHF	5'000.00
--------------	--	-------	----------

Il Consorzio ha comunicato l'importo per previsto per il 2025.

750.3612.431	Contrib. Consorzio sistemazione fiume Vedeggio	- CHF	6'000.00
--------------	--	-------	----------

Il Consorzio ha comunicato l'importo per previsto per il 2025.

789 – Altre emissioni

789.3132.007	Spese di controllo impianti di combustione	- CHF	10'000.00
--------------	--	-------	-----------

789.4240.002	Tasse di controllo impianti di combustione	- CHF	10'000.00
--------------	--	-------	-----------

Il controllore degli impianti ha comunicato che gli interventi di controllo del nuovo ciclo di controllo degli impianti di combustione si terrà a cavallo tra il 2025 e il 2026. Si è quindi proceduto a delimitare unicamente l'anno 2025.

8. ECONOMIA PUBBLICA

	Consuntivo 2023	Preventivo 2024	Preventivo 2025
Spese	109'114.65	132'800.00	132'800.00
Ricavi	-167'354.00	-158'000.00	-171'000.00
Ricavo	-58'239.35	-25'200.00	-38'200.00

Maggior ricavo rispetto al preventivo 2024	-13'000.00	51.59%
Minor ricavo rispetto al consuntivo 2023	20'039.35	-52.46%

Per il dicastero in oggetto non vi sono evidenze scostamenti di costo che necessitano delle spiegazioni di dettaglio.

9. FINANZE E IMPOSTE

	Consuntivo 2023	Preventivo 2024	Preventivo 2025
Spese	842'113.74	823'877.22	802'400.00
Ricavi	-192'438.00	-191'100.00	-212'000.00
Spesa	649'675.74	632'777.22	590'400.00

Minor spesa rispetto al preventivo 2024

-42'377.22

-7.18%

Minor spesa rispetto al consuntivo 2023

-59'275.74

-9.12%

900 – Imposte

900.3181.001 Perdite su imposte CHF 60'000.00

Il Municipio ha deciso di preventivare una perdita su imposte di CHF 60'000.00 a causa di una mancato ricavo, dilazionato su più anni, CHF 50'000.00 all'anno, dovuto al fallimento di un'importante persona giuridica e ad altre possibili perdite su imposte di CHF 10'000.00.

900.4000.101 Sopravvenienze d'imposta sul reddito e la sostanza CHF 0.00

Come gli anni scorsi non sono state considerate le sopravvenienze di imposta che, come illustrato nel grafico seguente, influiscono comunque sempre in modo importante sui risultati d'esercizio, che hanno reso positivi fino al 2021.

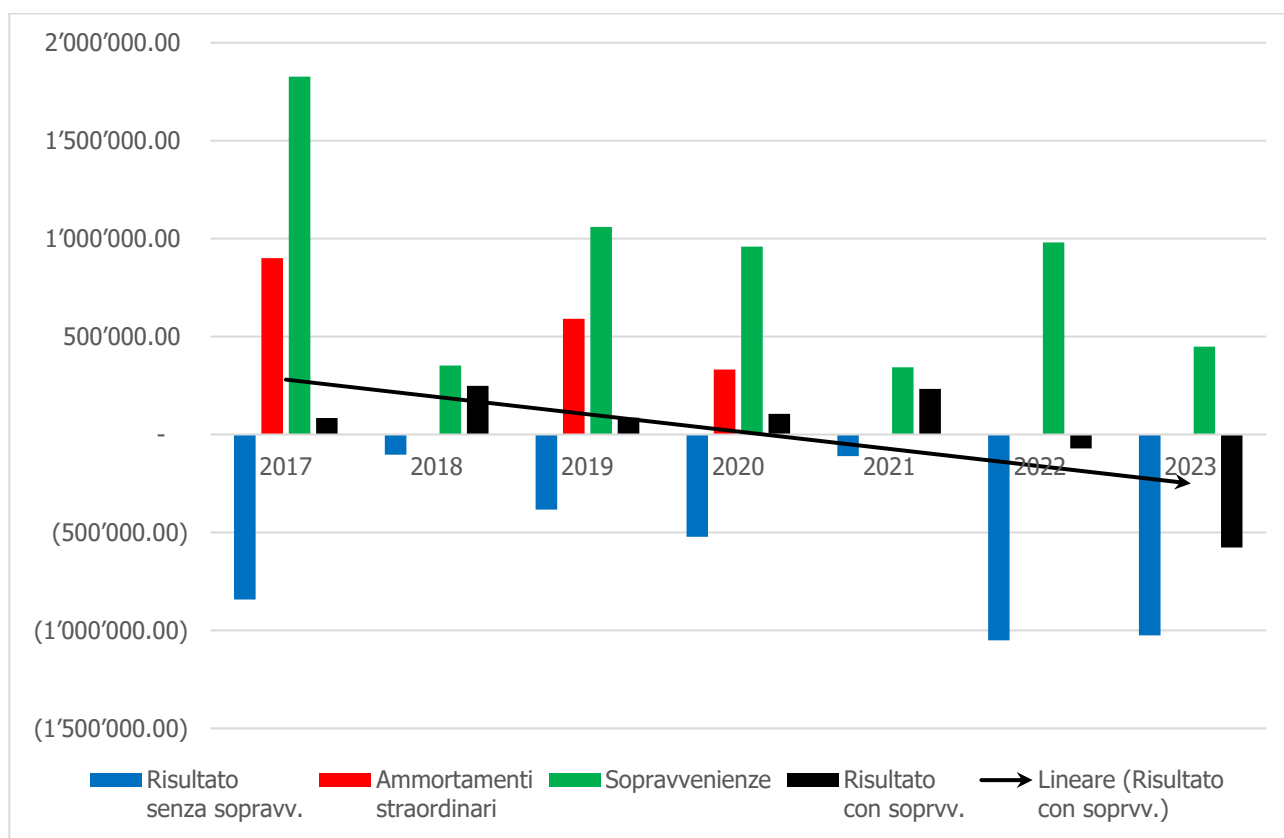

Purtroppo, anche considerando le sopravvenienze la tendenza dell'evoluzione del risultato d'esercizio è negativa.

921 – Cantone-Comuni

La SEL ha comunicato gli importi previsti per il 2025:

- per il contributo al fondo di livellamento fiscale CHF 190'000.00;
- per il contributo al fondo di perequazione CHF 12'000.00.

921.3622.701	Contributo al fondo livellamento fiscale	- CHF	75'000.00
921.3622.801	Contributo al fondo di perequazione	CHF	12'000.00

931 – Partecipazione comunale alle imposte cantonali

931.4601.900	Ripartizione riforma fiscale	CHF	13'000.00
--------------	------------------------------	-----	-----------

La SEL ha comunicato che nel 2025 la redistribuzione tra comuni del montante definito dal Cantone in applicazione all'art. 196, cpv. 1bis LIFD dovrebbe attestarsi, per Cureglia, a CHF 13'000.00.

940 – Interessi

940.3130.007	Spese bancarie	CHF	0.00
940.3499.000	Spese gestione conti postali e bancari	CHF	3'200.00

La SEL ha comunicato che "la Commissione svizzera per la presentazione della contabilità pubblica (SRS-CSPCP) ha recentemente informato sulla decisione di modifica del numero di conto e di classificazione funzionale delle spese per la gestione dei conti postali e bancari così come di quelle riguardanti le commissioni per tutte le transazioni di pagamento elettronico, che devono da ora essere registrate nel conto 3499".

Per questo è stato aperto il conto 940.3499.000 Spese gestione conti postali e bancari e le spese registrate sul conto 940.3130.007 Spese bancarie sono state addebitate al nuovo conto.

940.3401.001	Interessi conti a termine fisso	- CHF	3'377.22
--------------	---------------------------------	-------	----------

A metà 2023 è stato rifinanziato un prestito in scadenza di CHF 1 mio a lungo termine ad un tasso di interesse più alto rispetto al precedente, mentre a dicembre 2023 è stato necessario attivare due nuovi prestiti di CHF 1 mio, uno a breve termine e l'altro a lungo termine, per coprire il fabbisogno di liquidità. Nel 2024 è stato rifinanziato un prestito in scadenza di CHF 1 mio a lungo termine e uno, pure di CHF 1 mio, a breve termine. Il tasso d'interesse più basso ottenuto per quest'ultimo prestito porta ad una leggera flessione della spesa.

940.4940.001	Accredito interno interessi	+ CHF	1'200.00
--------------	-----------------------------	-------	----------

Si rimanda ai commenti dei conti 700.3940.001 e 710.3940.001.

963 – Immobili dei beni patrimoniali

Questo centro di costo espone le proiezioni delle spese di manutenzione ed esercizio rispettivamente i ricavi degli immobili dei beni patrimoniali.

963.3430.001	Manutenzione e spese Casa Rezzonico-Balmelli	CHF	500.00
--------------	--	-----	--------

L'importo presentato rimane invariato.

INVESTIMENTI

Si prevedono investimenti per un importo complessivo di CHF 2'293'374.00, considerando crediti già votati (in esecuzione o in avanzata fase progettuale), crediti ancora da votare e opere consortili o altro.

Investimenti in beni amministrativi già votati

Investimento	Credito votato	Spesa nel 2025
Valorizzazione posteggio Carivée	583'000.00	273'140.00
PGS nucleo Pianello e sottostrutture II fase	1'095'000.00	148'569.00
Risanamento spogliatoi	890'066.77	885'044.00
Nuova centrale termica (parte edile)	92'000.00	89'684.00
Nuovo sistema di videosorveglianza	55'000.00	55'000.00
Progettazione allestimento PGS	540'000.00	295'673.00
Adeguamento varianti PR	161'000.00	45'761.00
Sussidio cantonale Riale Busnon	-387'250.00	-387'250.00
Totale		1'405'621.00

Valorizzazione posteggio Carivée: è previsto che i lavori inizino nella seconda metà del 2025 e si concludano nel 2026.

PGS nucleo Pianello e sottostrutture II fase: si prevede la conclusione dei lavori nel 2025.

Risanamento spogliatoi: il risanamento degli spogliatoi dovrebbe poter essere completato nel 2025.

Nuova centrale termica (parte edile): La nuova centrale termica dovrebbe entrare in funzione nel 2026; la parte edile dovrebbe venir completata già nel 2025.

Nuovo sistema di videosorveglianza: il nuovo sistema di videosorveglianza, che porterà maggiore sicurezza, sarà implementato nel 2025.

Progettazione allestimento PGS: l'allestimento del PGS canalizzazioni dei privati, iniziato nel 2023, si concluderà nel 2025.

Adeguamento varianti PR: si prevede il completamento dell'investimento nel 2025 con l'utilizzo dei CHF 45'761.00 residui per piccoli aggiornamenti di PR.

Sussidio cantonale Riale Busnon: l'Ufficio tecnico ha trasmesso tutte le informazioni per la richiesta del sussidio che dovrebbe essere versato nel 2025.

Investimenti in beni amministrativi ancora da votare

Il Municipio ha deciso di presentare dei messaggi per l'ottenimento del credito per i seguenti investimenti.

Investimento	Credito previsto	Spesa nel 2025
Sistemazione Strada del Gaggio	600'000.00	100'000.00
Credito quadro sistemazione strade 2024-2028	400'000.00	100'000.00
Studio e realizzazione Zona incontro Piazza dei Tarilli	50'000.00	50'000.00
Sistemazione riale Vallegella con Comano	330'000.00	100'000.00
Serbatoio AP	2'000'000.00	50'000.00
Risanamento Camera Durona	320'000.00	50'000.00
Abbattimento barriere architettoniche	30'000.00	30'000.00
Piano gestione neofite invasive	200'000.00	50'000.00
Valorizzazione sentieri	100'000.00	100'000.00
Totale		630'000.00

Sistemazione Strada del Gaggio: considerata la bocciatura del messaggio relativo alla richiesta di un credito di CHF 741'400.00 per la sistemazione della strada del Gaggio, il Municipio ha previsto di presentare prossimamente un nuovo messaggio, di importo minore e corretto secondo le richieste del Consiglio comunale.

Credito quadro sistemazione strade 2025-2028: il Municipio intende presentare un nuovo messaggio per un credito quadro per la sistemazione delle strade per il quadriennio 2024-2028 per un totale di CHF 400'000.00.

Studio e realizzazione Zona incontro Piazza dei Tarilli: il Municipio desidera proporre un nuovo messaggio per la realizzazione della Zona d'incontro in Piazza dei Tarilli. L'importo totale dell'investimento previsto è di CHF 50'000.00 e dovrebbe poter essere effettuato totalmente nel 2025.

Sistemazione riale Vallegella con Comano: la prima parte dell'investimento, dedicata alla progettazione, dovrebbe iniziare già a fine 2024; la sistemazione del Riale Vallegella con Comano si protrarrà fino al 2026.

Credito Realizzazione serbatoio AP: il Comune ha intrapreso i primi passi per la modifica del Piano Regolatore sul territorio di Comano e si prevede la progettazione nel 2025.

Risanamento Camera Durona: si prevede di iniziare gli interventi del risanamento in oggetto già nel 2025.

Abbattimento barriere architettoniche: il Municipio prevede diversi interventi sul territorio comunale; l'investimento, per un valore di CHF 30'000.00, dovrebbe essere effettuato interamente nel 2025.

Piano gestione neofite invasive (fase II): si tratta di un progetto su quattro anni esteso a tutto il territorio comunale.

Valorizzazione sentieri: l'intervento, che interesserà diversi sentieri comunali, è previsto interamente nel 2025.

Investimenti in opere consortili o altro già votati

Investimento	Credito votato	Spesa nel 2025
Contributi PTL-PAL 2014-2023	1'576'000.00	76'753.00
CDALED spese investimento 2022-2030	1'100'950.00	181'000.00
Totale		257'753.00

Contributi PTL-PAL: la Commissione regionale dei trasporti del Luganese ha comunicato che la spesa per Cureglia sarà di CHF 76'753.00.

CDALED spese di investimento: il Consorzio sta effettuando diversi importanti investimenti, sia per allinearsi alle nuove disposizioni cantonali e federali, sia per un parziale rinnovo degli impianti.

MOLTIPLICATORE D'IMPOSTA

Considerato il capitale proprio, il grado di indebitamento e gli importati investimenti previsti per i prossimi anni, il Municipio propone di portare il moltiplicatore d'imposta al 75%, prevenendo un disavanzo d'esercizio per il 2025 di CHF 329'720.00.

Calcolo del moltiplicatore aritmetico

Come già spiegato, la valutazione del gettito comunale 2025, elaborata sulla base degli ultimi dati fiscali disponibili, è inferiore a quanto preventivato lo scorso anno, sia per le persone fisiche che per le persone giuridiche.

Il moltiplicatore aritmetico attuale è 80%.

Moltiplicatore	100%	80%	75%
Fabbisogno d'imposta	5'729'970	5'729'970	5'729'970
Imposte persone fisiche	6'506'667	5'195'427	4'880'000
Imposte persone giuridiche	300'000	239'543	225'000
Imposta immobiliare	250'000	250'000	250'000
Imposta personale	45'000	45'000	45'000
Risultato d'esercizio		0	329'970
Moltiplicatore aritmetico			80%

Per ridurre il disavanzo previsto, che mantenendo il moltiplicatore al 65% sarebbe di CHF 1'196'716.66, è necessario un aumento del moltiplicatore politico.

Proposta per il moltiplicatore politico

Cureglia, a fine 2023, disponeva di un capitale proprio di circa CHF 4.367 mio, che teoricamente permetterebbe di "assorbire" diverse perdite d'esercizio. Tuttavia, lo stesso capitale proprio è già sceso di diverse centinaia di migliaia di franchi negli ultimi anni.

Inoltre, il Comune ha un grado di autofinanziamento debole del -60.0%, una capacità di autofinanziamento debole del -6.5% e una quota di indebitamento lordo media del 119.9%.

Il Municipio, per i prossimi tre anni, prevede diversi investimenti importanti (ca. CHF 9 mio).

Considerato quanto precede il Municipio vi propone di aumentare il moltiplicatore politico al 75% per l'anno 2025.

Il Moltiplicatore proposto, comunque ancora concorrenziale, permette di migliorare la situazione finanziaria del Comune e garantisce un ulteriore margine di manovra per i prossimi anni.

CONCLUSIONI

La valutazione in parte prudenziale del gettito d'imposta è dovuta a più fattori. La situazione geopolitica attuale ha fatto e farà lievitare i costi di quasi tutti i beni e i servizi, con la conseguente riduzione del potere di acquisto delle persone fisiche e il rallentamento dell'economia.

A Cureglia, il conto preventivo 2025, con un disavanzo d'esercizio di CHF 329'720.00 e con un moltiplicatore d'imposta al 75%, obbliga il Municipio ad una serie di riflessioni per i prossimi anni.

Anche se i riversamenti e i contributi dovuti al Cantone rappresentano una grande fetta delle spese annuali (attualmente sono il 40.3 % della spesa comunale), il contenimento e la riduzione della spesa continuerà sicuramente ad essere una priorità.

Il Municipio desidera comunque mantenere alta la qualità dei servizi e delle prestazioni erogati alla popolazione e dedicherà la massima attenzione all'evoluzione della situazione finanziaria.

Il Municipio è a vostra completa disposizione per ulteriori informazioni e vi invita a voler

risolvere

1. è approvato il Messaggio Municipale 02/2025 accompagnante il preventivo 2025 del Comune;
2. è approvato il conto preventivo del Comune di Cureglia per l'esercizio 2025:

Totale spese	CHF 7'343'070.00
Totale ricavi	CHF 1'613'100.00
Totale fabbisogno	CHF 5'729'970.00
3. il Municipio è autorizzato a prelevare a mezzo imposta il fabbisogno di CHF 5'729'970.00;
4. il Municipio è autorizzato a prelevare l'imposta personale e l'imposta immobiliare comunale;
5. il moltiplicatore d'imposta per l'anno 2025 per il Comune di Cureglia è fissato al 75%.

PER IL MUNICIPIO DI CUREGLIA

Il Vicesindaco

Tullio Martinenghi

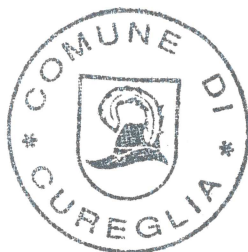

Il Segretario

Loredana Ferraroni Polli

Cureglia, 5 marzo 2025

Messaggio licenziato con risoluzione municipale no. 117 del 25.02.2025.

La Commissione della gestione è incaricata di allestire il rapporto commissionale.

ALLEGATI

- Tabelle del conto preventivo della gestione corrente
- Tabelle del conto preventivo degli investimenti
- Allegato riassunto del preventivo MCA2
- Tabella degli ammortamenti
- Elenco dei debiti verso terzi